朝鮮日報
朝刊
本紙朝夕刊十二面
編輯人 崔 ○ 編輯兼發行人 方應謨
發行所 京城府太平通一丁目六一 株式會社 朝鮮日報社

社說
司法保護

一

「罪는미워해도 사람은 미워하지안는다」고 一般은말한다 그러나 참으로 어떠케實行하는사람이 몇名이나되는가 更生할決心을가지고 社會에 발을내어드디는 刑餘者에게 따뜻한 참마음으로 同情援助하고 또職業을차자주어 生涂를 열어주는 人士가 얼마나되는가 刑餘者에對한 우리社會의 態度는 너무나 冷靜하고 無慈悲하다고 말하지안을수업는狀態다 우리社會에서犯罪者가 만히생긴다는것은 우리社會에犯罪를助長하고 또는 不得已하게하는 社會的制度의缺陷이잇는것으로 社會連帶主義學說을빌지안허도 우리가 共同으로責任을저야 올흘것이아니냐 그러하고보매 오로지 刑餘者를 前科者라고하여 蛇蝎視함은 社會構成員으로서의 責任을理解치못하는所以라고 할것으로 司法當局에서는 刑餘者에對하는 이와가튼 一般人士의 認識을 是正시키므로써 刑餘者의 社會復歸를 容易케하고 또援助케하여 行刑의理想을 完全히 達成시키자는目的으로 距今二十七年前부터 九月十三日을 司法保護記念日로 定하고 每年여러가지 行事를 行하여 司法保護思想의 普及과 司法保護事業의 發展을 꾀하여왓다。

二

더욱이 今日은 戰時下로서 國家總力을 最高度로 發揮하며 銃後社會의 治安을 確保함이 絶對로 緊要한바로 總督府當局에서 十三日부터 十五日까지 三日동안 記念式을 비롯하여 座談會 講演會 映畵會等을 全朝鮮的으로 開催하여 刑餘者에對한 一般認識을 矯正하려 함은 每年하는 行事이지마는 그意義가 더욱 重且大하다 然則 一般社會人士는 모름직이 이 機會에 刑餘者에 對한 從來의 偏破한 觀念을 是正하기에 努力할것은 勿論이려니와 自進하여 當局과 協力하여 이保護事業의 萬全을 期하므로써 明朗한 社會建設에 도음이되어야할것이다 犯罪者라고 本是 그天際이 惡한것이 아니다 犯罪中에는 惡質의것이 업는것도아니나 그動機와 原因을살펴보면 그의環境이 그로하여금犯罪의 구렁으로 몰아넛는 境遇가만타 即 그들은 不得已罪를 犯하고 마는것이다 이가튼 犯罪의 動機를 살펴볼때 그들을 同情할지언정 조금도 白眼視할 根據가 되지안는다。

三

當局의 發表에依하면 今年七月末日現在의 全朝鮮刑務所의受刑者는 一萬六千餘名에 達하는데 其中 約半數는 두번 세번或은六七番씩 罪를거듭하는者로서 그太半은 釋放된後一年도못되어서 甚한者는 釋放된當日로再犯한者까지잇다하니 이러하고 어떠케行刑의 根本理想에 矛盾되지안는다고말하랴 朝鮮의 司法保護事業은이와가치 不充分하다 못처럼刑務所에서 贖罪를하고 또다시는 그門을 밟지안켓다고 굿게決心한사람이 職業을 求해도엇지못하고 살려해도 집이업서自暴自棄에 빠지는 例가 그全部이니 이責任을 어떠케 그들에게만돌릴수 잇는가 一般社會는모름지기 刑餘者에게 밥을주고職業을주며 그리고 同情을가저야 할것이다 思想保護觀察制度를創設할때에도 吾人은 主張하엿거니와 當局에서는 먼저 官公吏에 改悛한 刑餘者를 採用하므로써 一般에게 模範을보이어 그들刑餘者에게 職業을주어 善導케함이 司法保護事業達成의 捷徑이 될것이다。

왈쇼防衛의波蘭軍 必死的抵抗을繼續
十三日에獨機卅臺擊墜
波軍側報道

【왈쇼十三日發同盟】波蘭軍司令部에서는 十三日同日中의 戰況에 對하여 左와如히 發表하엿다

一、왈쇼市隣接地域에서는 激烈한 戰鬪後 獨逸軍은 右區域을 抛棄하고 撤退를 開始하엿다 왈쇼北東의마르키方面及 왈쇼비르노城의 鐵道沿線地域에서 猛烈한 戰鬪를 繼續中인데 鐵道沿線地域의 戰鬪에서는 波蘭騎兵部隊는 波蘭領內의 獨逸軍을追擊中인바 탕크十臺를 鹵獲하엿다

一、獨逸空軍은 왈쇼近郊에 또來襲하여 目下鐵道線路에對하여 爆擊을 繼續中이다

一、코트·로빗스方面에서는 波蘭軍은 依然攻擊을 取하여獨逸軍에 多大한 損害를주고잇다 波蘭軍은 十三日中에 獨逸機三十臺를 擊墜하엿다

一、獨逸軍은 노드링세크리제鐵道沿線에對하여 攻擊을加해왓스나波蘭軍은 이를擊退하엿다

一、카르신、세르레스鐵道沿線南方에서는 波蘭軍은 優勢한獨逸機械化部隊의攻擊을받고 後退하엿다

一、안노포르附近에서는 비스를라河를渡河한 獨逸軍과의사이에目下激烈한 戰鬪가 展開되고잇다

一、루보우市附近에殺到한 獨逸機械化部隊는 我軍의抵抗에 遭遇하여敗退하 엿다

一、그디니아、옥시우스카附近에서도 目下獨波兩軍間에戰鬪가 繼續中이다

一、포스나니아 方面에서는 波蘭軍은 戰果를 거두고잇다

英官廳一部 倫敦市外로移轉

【倫敦發特電】英國情報省은 十三日倫敦의 英國官廳一部는 倫敦市外로 移轉하기로 되엇다고 發表하엿는데 同省代辯者는 左와 如히말하엿다 이번移轉으로 七千乃至八千名의 政府使用人이 倫敦을 撤退하게될것이다 勿論政府가 全部撤退하는것이 아니라 事務性質上倫敦을 떠나도 執務할수잇는 省만을 移轉한것이다

米、英佛을援助

【華盛頓特電】米國上院外交委員會는 十二日부터 每日開催되는 常置機關이되어 英佛側을 有利케할가지協力을 꾀하기로 決定하엿다한다

米의對支借款 重慶政府宣傳放送

【上海十三日發同盟】支那側來電에依하면 米國人 公路運輸顧問一行은 昆明으로부터 自動車로 十二日 重慶에到着하엿는데 이를機會로 重慶政府는 同顧問一行의使命은 米國政府의 對支借款 三億五千萬弗의 交涉任務를띠고왓다고 宣傳放送하고잇다

"루보우"猛爆 왈쇼도又復空襲

【부카레스트十三日發同盟】부카레스트에 達한 情報에依하면 獨逸側報道에 反하여 波蘭東南部의 要衝 루보우는 아직陷落되지안허 依然 波蘭軍은 이를死守하고잇다 이에對하여 獨空軍은 十三日午前七時 再次 同市에 猛爆을加하는 一方왈쇼에도 同日 獨逸空軍七十臺가 大擧來襲하여 왈쇼全市에 爆彈을 퍼부엇는데 一彈은 街路中央에落下하여 婦人十五名이 即死하엿다

蜂谷駐波參事官等 消息이杜絶

【東京電話同盟】戰火의왈쇼로부터 最後의邦人으로서 지난九日 同地를 避難한다고 外務省에打電하여온 外務省蜂谷參事官一行은 其後消息에依하면 왈쇼脫出避難이 不可能하게되어 아직도 抗戰을繼續하는 왈쇼近郊에籠城하고잇는것으로보이는바 其後消息이杜絶되어 外務省에서는 그安否를 念慮하고잇다

山西中央軍膺懲
到處에激烈한山岳戰

【太原十四日發同盟】南部小西路安東南帶關東南方地區에 集結하여 無謀하게도 我後方攪亂을企圖하고잇는 中央軍第三十九師五千에 對하여 斷乎膺懲의 鐵槌를 내리고자 我守屋、藤室、柚崎神保各部隊는 十一日早朝를期하여 一齊히 攻擊을 開始하여 大部分은 西北方으로부터 一部는 敵背後로 破竹의 進擊을 繼續하여 到處에서 猛烈한 山岳戰을 展開하고잇다 即守屋部隊의精銳는 同日朝來 帶關南西八키로 三家村東北 高地一帶의 堅陣에據하여 必死의抵抗을試하는 頑敵을猛攻 逐次이를擊滅하고잇다 藤室部隊는 水池上一村附近의敵을擊破하고 決河之勢로써 三王頭의敵陣에殺到 이를殲滅한다음 五龍頭의堅陣에猛擊을 加하여 同日夕刻同地를 占領하엿다 一方神保部隊는 帶關東南方六키로를 劉岩附近에據한 敵을猛攻中이고 柚樹崎部隊는 敵陣北方을迂回하여 同日正午頃帶關東南十一키로 橋梁附近에進出 背後로부터 五龍頭의敵을 攻擊하고 또滴本砲兵部隊는 各進擊部隊에協力하여 敵堅陣에巨砲의猛射를퍼부어 多大한效果를거두고잇다 敵의損害는 目下調査中인데 甚大한 모양이다 그리고 我守屋三郞部隊長은 三家村의 敵陣奪取에 際하여 終始陣頭에서서 指揮中 敵彈을맞고 壯烈한 戰死를하엿다

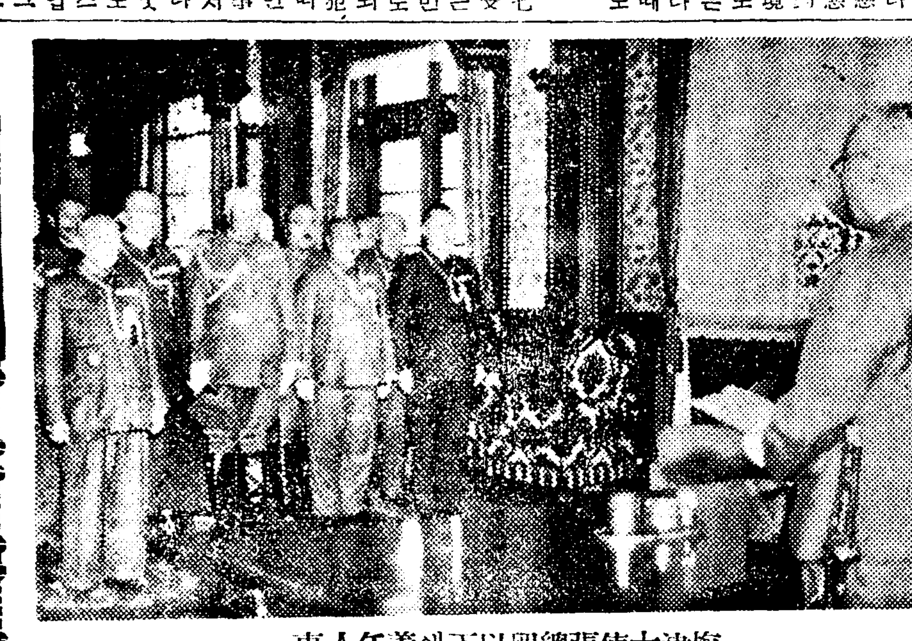
梅津大使張總理以下에着任人事

上海共同防衛計畫
第一回改訂委員會開催

【上海十四日發同盟】我上海陸戰隊以來共同租界 從來의 國際共同防備計畫은 新事態에即應하지못한바잇서 我方에서는 일찍부터改訂意見을抱懷하고잇더바 各國共同防衛軍의 先任指揮官인 我宍戶陸戰隊司令官은 防備委員長의 資格으로 十四日午前十時半부터 上海陸戰隊 本部에 各國駐屯軍指揮官을 招集하고 第一回改訂委員會를 開催하엿다 出席者는 英시몬少佐、米위간드大佐、伊데이발레大佐工部局側필립스事務總長及분룩警視總監義勇隊폰비대佐外에 特히 佛國그루니에大佐及 我陸軍의 櫻井上海駐在司令官도 列席하여 宍戶司令官이 司會者로서

一、現在上海共同租界의 共同防備計畫은 實情에 即應치안흔것이잇서 이것을 改訂하고십다

二、右改訂에 對하여는 我陸戰隊에서 改訂案을作成 本會에 提議하고십다

라는 二點을 諮問한바 異議업시 可決數日後다시 委員會를열기로하고 午後零時十分 散會하엿다 現在 上海共同防備計畫은 一九三一年作成된後 一九三六年에 改訂된채로 今日에 이르럿는바 當時計畫은 本來共同租界周邊의 外敵을 防衛하는데잇고 其後 共同租界警察을 援助하여 內部防衛에도 努力하여 今日에 이르럿으로 事變當初에는 上海義勇隊도 擔當範圍를 가지고잇섯더바 現在는 日英米伊四國警備軍이 共同租界及 滬西엑스텐숀一帶를 分擔警備할 任務를맛고잇섯든것이다

英側不信態度에 我現地當局激昂

【天津十四日發同盟】十三日午後三時頃 英國軍用品을 積載한英國艀船은 奇怪하게도 支那抗日分子二名을 태우고 特三區(舊露西亞租界)로 潛入하려는것을 同所附近警備中의 我兵이 發見하엿구나 돗자 異常한 보재기를携帶한 右支那人은 一旦上陸하엿다가 다시 배로돌아와 逃亡을企圖하엿다 마침附近航行中의我○○將校가 發見 直時逮捕하고자 同船으로간즉 右支那人一名은 水中으로 뛰어들어 逃走 急報에 依하여 廣田部隊가 現場에 急行 怪支那人引渡를 要求한바 英國側은 이에 應치안코 更히 하버르領事스미스副領事及 세타맨課長以下 將兵數十名을 現場에 出動參하여 兩軍이對峙하여 險惡한空氣가 돌앗스나 結局紛爭은 今日로延期되재 目下日英關係者間에 折衝中인데英國側不信態度에 我方은 자괴激昂하고잇다

靖國神社臨時大祭
十月十八日부터擧行

【東京電話同盟】滿洲事變及今次支那事變에參加한 英靈을合祀하는 招魂式은 오는 十月十七日 菊花香氣로운 靖國神社에서 嚴肅히 執行되는바 繼續하여 十八日부터 五日間 臨時大祭를擧行하옵게되어 十四日 盼附가게시옵섯다 行幸하옵시는 天皇、皇后兩陛下께옵서는 大祭中靖國神社에 行幸啓하옵시사 祭神에 御禮拜하옵게될 御豫定이시라고 承聞되는바 陸海軍當局에서 合祀準備를 進行하여 近近上奏、御裁可를仰할 豫定이다 그리고 今回合祀될英靈은 一萬餘柱에達할模樣이다

蘇聯警備艇 黑龍江서帆船拉致

【佳木斯十四日發同盟】지난九日午後四時頃 三江省、羅北縣興東鎭方面으로부터 黑龍江을下航中인 滿人五名이탄 帆船이 延興鎭에카리르니 유리스카야中間에다다럿슬때 突如 蘇聯警備艇一隻이 不法하게도 右帆船을射擊 停船을命하여 船舶과 乘組員을拉致하여갓는데 右帆船의所屬及 乘組員氏名에對하여 目下調査中이다

蘇聯에拘禁中인 邦人釋放決定

【敦賀電話同盟】領海侵犯으로抑留되어잇던 蘇聯船員 十六名은 마침내 釋放을決定 十六日敦賀出帆의 歐亞連絡船 氣比丸으로 浦鹽에 送還되는바 이와交換하여 蘇聯側에서 拘禁中인 邦人二十一名도 釋放되어 二十四日朝 敦賀入港의 歐亞連絡船氣比丸으로 歸國하기로 되엇다 今番 釋放되는邦人은 北樺太에서 不法拘禁되엇든 北樺太石油會社社員及 坑夫等이다

上海蘇聯領事館 我方에開設을申請

【上海十四日發同盟】蘇州河北岸의 黃浦路二號蘇聯總領事館은再昨年事變이 上海에擴大하기 直前佛租界에 撤退하여 事務를보고잇던바 今般我方에對하여 總領事館의 開設을 申請하여 이미 荷物의運搬을하고잇다 事變發生以來 極히 根氣잇게 對日敵性을 보이고잇던 蘇聯外交機關의 我警備區域移轉은 歐洲情勢其他時局으로보아 各方面에 注目된다

滿洲國承認記念日 今日로七周年

【新京十四日發同盟】滿洲建國의 大本이선지 玆에 七周年 盟邦日本이 率先、滿洲國을承認한 十五日 滿洲國承認七周年記念日을 마지하여 四千萬民衆은 모두새로운 感激에 넘치고잇다 國際情勢가 緊迫한 今日 王道國家로서 創設된지 겨우八星霜으로써 國威가 자못昂揚하여 이제 멀리 歐洲動亂을 睥睨하면서日滿不可分關係의 楣神에 向하여 一路邁進하고잇다 이날帝宮에서는 皇帝陛下臨御下에 梅津關東軍司令官、同參謀長以下高等官滿洲國側張國務總理以下 特任官이 列席 慶祝宴이開催되어 日滿의 기픈因緣을 祝賀하기로 되엇다 一方協和會에서는 이記念日을期하여 國民精神作興週間을 實施하여 全滿各家庭에서는 早起、皇居、帝宮遙拜 其他敬虔한日課를 行하고 一汁一菜로써 前線將兵의勞苦를 생각하기로되엇다

媾和會議開催?
英佛獨波四國代表스市에到着

【伯林十三日發同盟】DNB通信이 十三日 스톡홀름消息通側의 情報로서 傳하는바에 依하면 最近 베크波蘭外相은 對獨和平交涉의 目的으로써 英佛側代表와會談을遂하려고 스톡홀름에到着하엿다고傳하여 各方面의 注目을 集中하고잇다 一方 폰·파펜駐土獨大使도 히틀러總統의 特使로서 이미同地에滯在中이라고하는바 英佛獨波四國代表는 獨波戰爭어 段落된後 和平條件에對하여 協議할것으로보인다 이交涉이 順調로進行되면 更히 스톡홀름에서 講和會議의開催까지 發展하지안흘까하는 觀測이잇다 (寫眞上 베크波蘭外相 下 폰·파펜獨大使)

佛軍進出을阻止
獨、모젤河鐵橋를破壞

【룩센부르그十三日發同盟】獨軍은 十三日突如룩센부르그國境의 쉔겐附近에서 獨逸領트리엘市와 佛領멧스市의 兩要衝을 連結하는 鐵道沿線의 모젤河上에 걸린鐵橋를 破壞하엿다 이것은 獨軍이 同方面佛軍의 進出을 阻止하려는 作戰이라고 보인다 鐵片破片이 룩센부르그市內에도 飛來하여왓스나 多幸히 死傷者는 업섯든 模樣이다

왈쇼市民續續復歸

【부다페스트發特電】十二日午後九時부다페스트에서 聽取된왈쇼放送局의放送은 왈쇼附近 十二日의戰況에關하여 依然靜穩、市民은 續續復歸하고잇다고 左와如히 報道하고잇다

一、왈쇼附近十二日의戰況은 一般으로平穩하다

一、獨軍은 依然攻勢를 繼續하고 잇는데 命中彈은 各處에 慘禍한 火災를 일으킨데不過하엿다

一、十二日中의 獨空軍의 爆擊은 三回뿐이엇다

一、我軍의 增援部隊는 東南方으로부터 近近왈쇼에 到着、首都防衛에 參加할터이다

웨이간將軍 波蘭救援에蹶起

【倫敦特電】土耳其에잇는 佛國의名將 막심웨이간將軍은 波蘭軍作戰司令部 顧問으로서 參劃하기위하여 土耳其를 떠나기로되엇다고傳한다 將軍은 一九二〇年 赤露軍이 왈쇼에 迫到하엿슬때 波蘭軍을 再組織하여이를 擊退하여 왈쇼를 救出한勇將이다

리트비노프再起?

【紐育發同盟】AP通信莫斯科電은 十一日蘇聯外務人民委員을解職當한 리트비노프氏가 最近스탈린의 信用을 回復하여 다시要職에就할 可能性이 잇다고左와如히 報道하고잇다 리트비노프氏는 目下外務人民委員會의 스괴리드노프키館에在住하고잇다 消息通筋의見解에依하면 리트비노프氏에 對한 스탈린의노여움이 풀리어그는急速히 그信用을 回復하고잇다

白皇帝國境御視察

【사르르트十二日發同盟】白耳義皇帝레오폴드三世께서는 十二日突然 부라쎌을出發 西部國境地方의 사르르트及 고스리를 歷訪 同地方의防備狀況을 視察하섯다 그리고 皇帝께서는 호스方面으로向하섯는데 同地의防備工事進捗狀況을視察하실터이다

英蘇調停?
土耳其外相訪問

【부다페스트發特電】匈牙利의首都부다페스트에서는 土耳其外相사라코글루氏의 蘇聯訪問에 關하여 다음가튼觀測을하고잇다 土外相은 英蘇關係調停을 試할것으로 보인다 그論據는 最近駐英土耳其大使데프피크·루스즈아라스大使는 協議次同國首都앙카라로 急遽歸國하엿다 그 即後土外相의 莫斯科行이 決定되엇다는 事實에잇다

勞働力不足으로 獨、婦女子徵募

【巴里特電】十一日午後六時半佛國라디오通信社 조리히電報는 다음과가치 報道하고잇다 伯林으로부터의 報道에 依하면 獨逸官廳은 勞働力을增加하기爲하여 아직 就職하고잇지안흔 十七歲乃至二十五歲의 婦女子十萬名을 增募하기를 許可하엿다

石油共販會社案 業者側必要不認

總督府에서는 朝鮮內石油의販賣統制를 强化키爲하여 現在의販賣組合機構를廢하고 內地와가치 共販會社設立을 一案으로서 目下業者의 意見을 徵收中인바 이에對한 業者側의 意見을 綜合하면 大勢的으로 內地의共販會社設立에따라 朝鮮에도 共販會社를 設立한다는것은 一見首肯할수잇스나 現在의 販賣同業組合機構는 配給統制上에 缺陷이업시 大體順調한成果를 내고잇스므로 이것을廢하고 共販會社를 設立할 必要가 업다 總督府로서는 特히 共販會社案을固執할것이아니고 配給統制의 完全을 期코저 業者의 意見을徵하고잇는데 不過하는것이라한다

辭令 (十四日附)

朝鮮總督府鐵道局長 山田新十郎
朝鮮總督府寶物古蹟名勝天然記念物保存會委員被仰付
朝鮮中央防空委員會委員被仰付
朝鮮總督府時局對策調査會委員被仰付
朝鮮總督府寶物古蹟名勝天然記念物保存會委員 山田新十郎
陸軍航空兵大佐 平田勝治
命第一部員及第二部員
朝鮮中央防空委員會臨時委員被仰付
朝鮮公立中學校敎諭 赤井定一
補安州公立中學校敎諭

朝鮮米穀市場會社令
今日閣議에附議決定

【東京電話同盟】政府에서는 內地에서의 米穀配給統制實施에 呼應하여 朝鮮에서도 그와가튼 法令을 施行하여 內地、朝鮮을 通한 米穀價格及 需給의 一貫統制를하고자 일직부터 拓務省을中心으로 農林省 其他 關係當局間에 協議해오던바 朝鮮에서는

一、朝鮮米穀配給調整令

一、朝鮮米穀市場會社令

의 二制令을 施行하기로 되어 이며 法制局의 審議도 끗낫스므로 그中 朝鮮米穀市場會社令을 十五日의 定例閣議에附議決定한後 會社設立準備를 急히하여 內地의 米穀統制會社와同時에 오는十月一日에 設立되게되엇다 朝鮮米穀市場會社의要項은 다음과갓다

一、資本金五百萬圓 其中政府出資二百五十萬圓 米穀商、生産者等民間側出資二百五十萬圓

一、役員 理事長以下理事、監事若干名

一、機能 朝鮮全土의 米穀市場의 操縱을 目的하고 內地移出에對하여는 別途로 朝鮮米穀配給調整令에 依하여設立될 移出組合으로하여금 行케할

植田大將 大連出發

【大連十四日發同盟】前駐滿全權大使植田謙吉大將은 맑게갠 가을날인 十四日午前十一時佐藤安港部井出要塞兩司令官大村滿鐵總裁를 비롯하여 軍官民多數의 餞送을받고大連出帆의黑龍丸으로 離滿歸國의 길에 올랏다

定例參議會

【東京電話同盟】十四日의 定例參議會는 午前十時부터 首相官邸에서開催 鄕參議를除한 各參議出席 特히 阿部首相도 出席하여 十三日政府에서 中外에闡明한 政綱政策의 內容에對하여 詳細說明을하고 各種으로 懇談하엿다

人事·集會

▲廣瀨博氏(朝鮮郵船專務)渡東中이던바十六日歸京豫定

天津英租界當局
獨逸人을積極壓迫

【天津發特電】第二次歐洲戰爭勃發과함께 天津의英租界當局은 英人과獨人과의 取引을禁止하여 旣히 英人系銀行이 獨人에對한 預金支拂을 停止하엿슴은 勿論 英租界當局은 租界內의 獨人商社의商品을 英人系의 자뎐、마지슨、바러필드等 倉庫에 抑留하엿스므로 從來北支에서 對第三國貿易에 活潑한 活動을하고 잇던獨逸商은 不得已活動을停止하게되어 對第三國의貿易에 深刻한 變化가 일어나고잇는데 十一日에는 英租界內에잇는 獨逸系의 德華銀行까지도 獨人同胞預金拂出을 停止하기로되엇다

第二種綜合課稅로 稅收增加二千萬餘圓

【東京電話同盟】第二種綜合及産組等課稅에 依한 稅收增加는 十三年度實績에 依한 改正案을 適用하여 推算하면 다음과가치 十四日稅制調査會小委員會에서 大藏當局으로부터 發表되엇다

一、第二種所得綜合課稅의 增收 二千五百萬圓

一、産組等課稅에 依한 稅收二百萬圓

市況 (十四日)

◆東京短期◆

	後引	高價	低價
東新	一五五·九	一五六·三	一五五·〇
大新	八二·七	八二·七	八二·三
鐘紡	一七四·〇	一七五·〇	一七三·〇
鐘新	一二四·三	一二五·〇	一二三·五
滿業	八〇·八	八一·四	八〇·二

◆橫濱生系後引◆
當限 一七九〇 先限 一七三〇

胃腸病特効藥
戰功丸

빗나는戰功!! 빗나는藥効!!
本劑는强力한殺菌作用을가진 優秀한胃腸藥입니다
皇軍慰問袋에도 銃後保健藥으로서 各方面에多大한 賞讚을받고잇습니다
代理店 京城府本町二丁目 協光堂藥房 京城黃金町二丁目 木村藥房
鮮滿配給所 京城府
本舖 大阪 朝鮮賣藥株式會社 日本製藥化學研究所
定價 一圓·二圓·五圓

土地公賣廣告
陽東水利組合 貯水池敷地九萬九千壹百參拾坪右一般競爭入札에依하야賣却하겟사오니入札希望者는書面又는口頭로入札心得書를本組合으로請求하시기를바람니다
京鐵道金浦陽東面木洞里 陽東水利組合

破天荒의景品付 中學講義全卷大特賣
中學講義錄全學期十二卷全秩을
大景品付 單只四圓으로提供
이제까지 一個年卒業에十圓卅圓餘의會費를要하든中學講義錄을單只四圓以下로全學期全卷을全部送本하여短期間에自由로中學卒業의學力을어들수잇스며또中學校在學生은受驗修學의絶對無二參考로大好評 今也此犧牲的大壯擧에申込殺到、後援激勵의便紙殺飛來하는 大盛況 申込은하로라도 速한이가勝 只今곳!

模範速成 中學講義錄

全學期十二冊全部가춘
內容은第一새롭고第一알기쉽다
堂堂五千頁餘(合本이아닌 十二冊가추어잇습니다)
一冊모두四百頁內外中學의全課目을網羅함
講義錄內容 課目如左함
▲國語講義 ▲作文講義 ▲漢文講義 ▲國文講義 ▲國文法講義 ▲地理講義 ▲外國地理 ▲日本歷史 ▲滿洲國地理 ▲東洋歷史 ▲西洋歷史 ▲現代史講義 ▲動物講義 ▲植物講義 ▲鑛物講義 ▲生理衛生 ▲算術講義 ▲代數講義 ▲幾何講義 ▲三角講義 ▲物理講義 ▲化學講義 ▲英語講義 ▲英文法講義 ▲英作文講義 ▲世界思潮

特製豪華版

中學講義錄註文者에게 紙數六百頁 定價三圓의 漢和大辭典을 無代進呈
●總크로-스、金文字入、箱入、四六版特上製本
記『朝鮮日報』愛讀者라明記『中學講義十二卷』注文者에限하야中等敎育普及코저漢和大辭典一冊씩無代進呈함

申込의案內 代金引替는
一、金四圓也 (全學期十二冊의會費) 送料 景品共 內地四十錢 海外五十錢
內地送料共四圓六十錢 海外送料共四圓八十錢
一、送金은 小爲替 또는振替橫濱一五八番으로拂込하십쇼
▼申込所 東京·東中野小瀧町 振替·橫濱一五八番 日本通信中學會

朝光·女性·少年 十月號今日一齊發賣
本社三大誌·秋聲과함께나오다!

定價 朝光40錢 女性20錢(送料2錢) 少年10錢(送料1錢)
京城太平通一丁目一六一番地 朝鮮日報社出版部發行 振替京城五八七八番

虎列剌防疫陣鞏固!

各島嶼에 係員派遣 住民全部에 注射

京畿道、昨年의 쓰린經驗에 비추어 京仁兩都擁護에 萬全

청도(靑島)와 신호(神戶)에 호렬자환자가낫고 또 호렬자균을 실은 화물선이 제주도부근을 지나간 사실도잇서 조선측 위생당국에서는 만일을염려하여 해안선 각항만에 방역진을 치고 병균의 조선침범 방지에 필사적노력을계속하고잇거니와 이급보를받은 경기도당국에서는관내에 경인(京、仁)양대도시를가지고잇스니만치 작년의 쓰라린경험도잇고해서 특히 이번에는방역의만전을 기하기위하여서 해안선일대의 주민만으로는 설혹 예방주사를 주더라도 안심할수업다는견지에서 금십일을 기하여서 용유도(龍游島)를 비롯한 각처도서(島嶼)에 파견원을 출장시켜 섬사람전부에게 일제히 예방주사를 주기로하엿다한다

버섯에中毒되어 家族四名危篤

【全南和順】전남화순군이주면남정리(和順郡綾州面南亭里)사는 정찬문(丁贊文)(五〇)씨는 노령에도불구하고 오륙두락의 소작으로근근지내오는데 금년에는 한재로 전연이앙조차못하여 생활이 곤란하므로 그의안해이(李)(三〇)씨는 한때끄니나 어울가하고 지난구일부근산에 올라가버섯을 따다일가족이 끌여먹엇던바 그만중독되어 일가족사명이 전부생명이위독이라한다

며누리때내엇다고 사돈을毆打致死

【醴泉】경북 예천군용문면사부동(龍門面沙夫洞)에사는 최남성(崔南成)은 일찌기 부모가 구몰하고 의지할곳이업는 재종질녀되는 최선녀(崔先女)를길러서 문경군문경면팔암(聞慶郡聞慶面)리 노(盧)모에게로 출가를 시켯던바 시집간지얼마후에 남편되는 노모는 행선을모르게나가서 몃해가되어도 소식조차듯지못하므로 울화를 참지못하여 거월조순경에 친가재종숙되는전기사는동 최남성의집에와서 자기의 행방을비밀히하여 달라는부탁을하고 어디로인지간후 수일후에 전기팔암동에서 시부와 시숙(媤叔)되는 자가와서 자기며누리를 차저내라고 최남성을 무수난타하엿는데 피해자 최는 지난구일밤에 동리안동당이에죽어잇섯다 이급보를듣고 당지경찰서에서는 이(李)사법주임이중도(中島)공의를대동하고 현장을 임검하고 사체를해부한결과 타살의혐의가 농후하다하며 가해자인 최선녀의시부되는 노모는 방금 당시경찰서에서 취조를받는중이라한다

京城府獨自的으로 府營住宅에着手

總督府對策기다릴수업서、明年豫算으로 新府域四處建築豫定

전조선 큰도시의 심각한 주택난을 완화하고자 조직된 총독부의 주택대책위원회는 미증유의 한해대책에몰려 위원회한번 못한채 날을보내고잇거니와 가장주택난이심각한 경성부에서는 총독부의 대책을 기둘릴수업서 적으나마 독자적으로 주택난완화에 매진하기로되엇다 그리하여 위선 명년도예산에 삼십만원을 계상하여 일백오십호의 부영주택을 신부역네곳에 건설하기로되엇다

明年開校할三小校

龍頭、孔德、北阿峴으로位置內定

제이차초등교확충 오개년계획제삼년도에 해당하는 소화십오년도 경성부제이교육부(조선인측)에서는 기정계획에따라 소학교세교를 신설할터인데 위치는 용두(龍頭)、공덕(孔德)、북아현(北阿峴)세군데로 내정되엇다 신설학교위치가모두 신부역으로된것은 구시내는 인가가조밀하여 학교위치로 적당치안흘뿐아니라 땅갑시 엄청나게비차 일정한예산을 가지고 기정계획을수행하기가 힘든관계이다

이로써 명년봄에 경성부내에는 공립소학교가 서른다섯이되는세음이며 제이차계획이 끗나는 소화십칠년도에는 사십일교에달할터이다

京畿蹴球豫選 一般과中等校 申請은十七日限

朝鮮神宮奉贊體育大會 蹴球競技京畿道豫選會는 體協京畿道支部主催로 오는十八日、十九日、二十日과 廿五日、廿六日에 京城運動場에서 擧行할터인데 興味를이끄는 一般部豫選과 中等學校부의決勝戰은 專門試驗關係로 十九日부터開始할豫定이며 中等部는 十八日부터開始할豫定이다 參加希望校는 十七日正午까지 同協會文部 事務所(觀?町七四)로 申請하기를 바라며 抽籤은 當日申請마감과 同時에 行할터이다

中等蹴球選手 年齡制限問題

明治神宮體育大會 中等蹴球選手出場資格에 大正九年四月以後에出生한者와 入學또는轉入學者는 昭和十四年十月一日現在에 一年六個月을 지난者라야 한다는規定이잇는데 이와가튼 規定이잇는 大會主催中等蹴球朝鮮豫選에잇서서 昨年과今年에 出場校長이 證明하지한選手가잇서서 中途에또는 優勝한後에까지 失格을 當하는 超過選手中에 年齡關係를 일으키기 數次를 거듭하엿다 여기에 그學校名을 明擧치안코나 敎育當局者로서 참으로 부끄러운일이라 아니할수업다 도어떤學校에서는 相當한의 不正選手를 擁護하기위하여 일부러 먼地方에까지 生徒를보내어 莫大한經費를드려가며 面事務所에가서 民籍謄本을 만들어다가 主催側에 提示하여 相對校를 失格하도록하는等 朝鮮이아니면 볼수업는奇現象을이루고잇다 이번明治神宮中等蹴球豫選(朝鮮神宮中等蹴球大會)에 出場하는學校中에서 또다시 이런 年齡問題에對한 不祥事를 일으키는學校가 업기를바라며 스포一츠精神을위하여 學校當局者의猛省을促하는바이다

『스포츠鎖國』을解禁하라 蘇聯陸上界의希望

【모스크바發同盟】스포一츠鎖國主權下의 蘇聯은 實로 實力이 飛躍的 進境을 보이고잇는데 體操、그라이더、水泳、陸上競技等에 世界記錄을 깨트리고잇서 最近스포一츠界는 마침내 自己의 實力을 自信하고잇는바 他國의 國際競技界에서 進出하고잇다 蘇聯陸上競技界에는 스포一츠國의 鎖國을 풀도록 政府方面에 折衝하고잇다한다 이는 蘇聯의 御用스포一츠新聞 크라스니、스포一츠紙가 蘇聯陸上競技스타一를 인터뷰一할때에 各選手는 異口同聲으로 『機會만잇스면 國際競技에進出하여 各國에게 蘇聯의 實力을 보여주겟다』고 말한것을 發表하엿다

明治神宮府縣卓球

明治神宮體育大會 卓球競技는例年과가치 全日本選手權大會를兼하여 府縣對抗競技를 處음으로 施行할터인데 ▲各府縣에서三名選手 또는 補缺一名을 認定함 ▲府縣對抗은 二點先取를 勝으로하고 토一나먼트式에依함 但單式二、複式一로하고 複式의 位置를中間에둠 ▲參加資格은 그區域內에서 競技會까지 三個月以上의居住者 또는 六個月以上의勤務者에限함

今日運動

▲庭球=實業庭球리一그 第六日… 鐵道對殖銀 午後四時五十分 (於京코一트)(觀覽無料)
▲럭비一=遞信對京電 午後五時 龍山球場(觀覽無料)

迎秋 (어제郊外에서)

保健機關擴充

朝鮮青年의體位는말이아니다 衛生課長討議內容

총독부 사회교육과에서는 작년봄에 전조선청년、소년의 체력을 검사한결과 구미각국보다 문제로하고 내지청、소년의 체력보다 훨신떠러지는것이 판명되엇스므로 이래학무、경무양당국에서 협력하여 이들의 체력향상에 적극노력을 계속하는중인데 이체력향상을 도모하는것은 보건위생 전반에 관련되는 문제로서 자못 시급한 개선을 요하는것이므로 경무국에서는이것을 중요시하고 십사일부터총독부에개최된 각도위생과장회의에 제안협의하여 가장 유효한 조치로써 전반적 시설의 개선을 단행하기로되엇다

이제 이번위생과장 회의에서 협의되는 보건위생시설문제의 중요한 몃가지를보면

▲결핵예방(結核豫防) ▲국민체력향상(國民體力向上) ▲의료기관의보급(醫療機關普及) ▲영양의개선(榮養改善) ▲위생재료의배급 ▲라병(癩病)예방 ▲화류병예방 ▲전염병예방 ▲가축(家畜)전염병예방

등인데 이에대한 기관이 현재도업는바는아니나 현하실정에적응할만치 모든시설이 완비되지못한 현상이므로 중대시국하의 보건행정상 그기관의확충과 시설의개선을 단행하랴는것이다 삼교경무국장(三橋警務局長)도 이문제를 조금도처엇 또는 등한히 할수업는 중요한 문제라하여 이번 각도위생과장회의에 『이것을실시함에 대하여는 다시 각도위생과장의 일단의지혜에 서로 흉금을떠러노코 이를 이어서는 안될터이라 이기회에 여러가지문제를 남김업시하여현하실정에 적응하도록 모든시설의개선을 단행하여 보건행정의 중추로서 그중임을다하여야 할것이라』는일장의 격려적훈시를 한바가잇섯다

旱災地로보내는溫情

◇…阿峴町金壽福氏十圓을本社에寄托

『한해이재동포를 구하자!』는 소리에、응하여 부내 아현정(阿峴町)삼백팔십이번지의 오십사세 전수복(全壽福)씨는 재작년 이재동포 단한사람에게라도 따뜻한 한끼밥을 드리려는 정성으로 십사일본사에 일금십원을 기탁하여왓다

今日天氣 晴後曇

解熱散에中毒 五十老가客死

【興上】지난십일 오후십이시경에 함흥부 산수정(山手町)삼정목 팔십칠번지에사는 홍재구(洪載?)는 삼(蔘)장사인데 지난십일 홍상리에 나와서 삼을 팔고 홍상리백이십칠번지 려인숙 문정요(文?)방에서 숙박하던중 감기가 들어서 시내 신흥약방(新興藥房)에서 해열산(解熱散)이십전짜리 일포(一包)를 사다가 여섯첩중에서 다섯첩을 단번에다먹고서 누어자든중 업더저죽은것을 동숙인의오전칠시에 함께자든자가 알고주재소와 친족에게 알려 사체를 돌려보내엇다는데 주재소에서와 홍상병원 코란치(興上病院?)의사가 검사한바 해열산중독으로 판명되엇다고한다

黑河開拓에 朝鮮서도千戶入植

【黑河十四日發同盟】북변(北邊)의진흥계획에 대응하여흑하성(黑河省)에서는 적극적으로 내지、조선、만주의 개척민을 데려다가 노동력보급증가를 도모하기로 되엇다 그리하여 명년도의 입식개척민 수효는 다음과갓다고한다

一、日本人開拓民七千八百戶
一、鮮農開拓民一千戶
一、國內開拓民五千戶

暦

▲九月十四日(木曜) 陰八月二日 ▲干支 甲寅 ▲日出 午前六時十三分 ▲日南中 午後零時二十九分 ▲日入 午後六時四十五分 ▲晝間 十二時三十二分 ▲月出 午前六時五十四分 ▲月入 午後七時一分 ▲滿潮(仁川) 午前五時三十分 午後 五時五十分

丑山築港을繼續 道費十萬圓認可로

于先五萬三千圓으로着手

【盈德】경북영덕군 축산항(盈德郡丑山港)은 동해안에 굴지하는 어항이다 수산물유량과 선박출입이 빈번하나 선박출입의 불편과 계선장의 불비도 해항도 주민들은십수년전부터 축산항축항기성회(丑山港築港期成會)를조직하고 활동한결과 국고보조와 도비와민간부담으로 수차축항공사가 잇섯스나 이로서는 아직도 중도이페에잇서 동기성회급 주민들은 계속공사를 요망하던중 다행히인가되어 도비십만원으로 축항공사를 계속할터인바 위선오만삼천원으로 주설(浚渫)공사와 호안(護岸)공사를 불원간착수할예정인바 그중 일할인 오천삼백원은 민간부담으로 지방주민이부담하게되엇는데 항민들은 흔히불의한다고한다

賭博常習者檢擧

【金泉】김천읍에서는 십여명의 도박단이일망타진되엇다함은 본보에보도하엿거니와 도상습도박단삼명이주재소원에게검거되어김사법주임의 엄중취조를받고 오십원이상벌금을 당하엿다

科學의神秘 煤煙에서硫酸을抽出!

【咸興支社發】 흥남읍의 큰두통거리가 되고잇는 조선광업개발회사(鑛業開發)흥남제련소(興南製鍊所)의 굴뚝연기로부터 그냥 농류산(濃硫酸)을 제조하기로된 근대과학의 정수(精粹)조선광업개발회사에서는 방금그제련소앞 바다를 약 이만평이나 매립하고잇는데 여기에 농류산제조공장을 설치하기로 되엇다고한다 그공장에서는 제련소에서 매일금방날 제련할때에 용광로를 때이는데서 나오는 연기를 그냥그공장에서 흡수하여 그연기로부터 유산을제조한다고한다 연기에서 유산을 빼어낸다는근대과학의 신비도 이에구체적으로 실현을보게되엇스며 홍남시민의 보건을위협하고잇든 연기까지도깨끗이처리하게되엇다한다

滿浦·梅輯線全通後에 史家들부르는輯安

高句麗옛都邑으로 許多한遺跡을차자 研究旅行家들의激增을豫想

오는 이십팔일에 조선의 만포선(滿浦線)철도와 만주의 매즙선(梅輯線)철도가 전통되게되엇는데 매즙선의 종점인 즙안(輯安)은바로 만포진 건너편에잇는 곳으로서 일천오백년전 고구려(高句麗)가 이백여년동안 도읍하곳이다 그래서 그때의 무덤과 성터와 비석등 고적이 아직도 만히남어잇서서 역사를 연구하는 학지들이 가끔차저가는곳이다 그런데 이번에 조선편으로 부터나 만주로부터나 기차가 바로통하게되어서 이 고적을 차저가는 여객도 점점 만허질것이며 이 옛도읍터가 일도부터 세상에더 넓히 알려지게되엇다

▲이곳의옛무덤은 여산(如山)파 토구자령(土口子嶺)의 산기슭대로부터 통구평만포진 건너편 양어두(羊魚頭)서쪽은 마선구(麻線溝)서북쪽은 산성자(山城子)의 산골짜구니에 퍼처잇서 동서삼십리에 그수효는 수천이나된다 이옛무덤 가운데는 석총(石塚)으로서 왕릉(王陵)인것도잇고 토총(土塚)으로서 무덤안에 벽화(壁畫)가 잇는것도잇다 이여러가지 고적가운데서도 광개토왕비(廣開土王碑)와 장군총(將軍塚)파 예성터와 건축유지(建築遺趾)와출토품(出土品)가튼것은 다시엇기어려운 고구려사의 연구자료이다 더욱이 광개토왕비에 쓰인 비문은 조선안에잇는 어느비문보다 가장오랜것으로 그당시 광개토왕의빗난정사를 잘 알수잇는 귀중한사적이다

▲광개토왕비는 통강(東崗)에 잇는데 그노괴는 땅우에 드러난것만으로서 스물한자로 네모진 응회암(凝灰岩)인데 광개토왕이 도라간뒤 이태되든해에 그다음 임금인 장수왕(長壽王)이 세운것이다 비문은 문자총수 일천팔백여자로 광개토왕의 사적을 기록하엿다 예날비로서 또는 큰비로서 다른곳에서는그류를 볼수업는것이다 근년에점점 만히 닭아서 글자가 손상될 우려가 만타

▲장군총은 토구자산의 산기슭에 연접한 노끝꼿에 잇는데 광개토왕비가 잇는꼿에서 동북으로 십여정되는 곳에잇다 이무덤은 화강석(花崗石)칠중방단(七重方壇)의 석총으로 노괴는 마흔자나되며 왕릉으로 오늘까지도 아직 그완전한 모양을보존하고잇서서 다른문허저버린 이런종류석총의 표본으로 대표되는 존재이다

▲각저총(角抵塚)은 광개토왕비가잇는 서북칠팔정되는 곳에잇는토총인데 둘째무덤안에 잇는벽화는 연전에 새로 발견되엇다그그림은 만막(幔幕)을내른원채집파 오른쪽에 만채의원채집과 처첩 시녀(侍女)등의 인물파 기마병(騎馬兵)과 종자(從者)와 궁시(弓矢)와 패도(佩刀)와 말안장등의 무구(武具)도잇고 밥그릇과 음악 씨름 사냥(사슴사냥파호랑이사냥)하는 광경파각종의 장식문채등 광범위로 그려잇서서 고구려때 사람들의문화와 풍속과 생활상태등을 연구하기에 가장조흔자료이다

▲동대자(東擡子)의 집터자리는 주추돌이 칠팔개나 잇는데 그가운데 두서너개는원형대로잇다 큰것은 직경삼척팔촌이나된다 그부근에는 한자나 나머되는 붉은개와짱 쪼각이며 여러가지문채노힌 큰 개와짱이 발견되엇다 이것으로보아서 고구려때의궁전이나혹은 사묘(寺廟)등 큰건축물이잇던 유적으로 집작할수잇다

이밧게 환도산(丸都山)성터와 국내성(國內城)성터와 고총과 건축물이엇던 자최가만타 각지의 승지강산을 유람하는 여행도 자미잇는 일이겟지마는 이런 역사와 고적을 차저가서 옛날의 문화를 연구하는 여행도 더욱 이 유의하일이라하겟다

"滿員電車"에보낼 警告懇談會를開催

昨夕 府議員中委員十名을選出

발전하는 대경성의 두통거리 "만원전차"를 종화회할수는업는가? 완화책을 협의하여 경전당국에 요망할 경성부회의원간담회는 십사일 저녁다섯시반부터 부민관중강당에서열렷다 부회의원측의 희망에의하여 부청측에서 고교부윤과 삼두장、내무과장이 출석하여 일곱시반까지 장시간 각자가 조사한 것을 가지고 완화책을협의한결과 대체다음과가튼안을어뎃는데 교섭위원열사람을 선정하여 위원회를열어 다시금 신중히 조사연구하여 경성당국과 감독관청인 철도국、경기도에 선처를시정요망하기로되엇다

一、현재전차는 이백구십구대잇는중 고장、중유(重油)때문에 실지운전되는것은 하루에 일백칠십대내외인데 인구증가와 까소린통제때문에 자동차운행이 들여든 때문에 손님을 수용할수업스니 차대를 느리라

二、도심지대의 특히 혼잡한구간에는 목탄가타대용연료로쓰는 뻐스의 병행선을 만들것

三、종업원의 대우를 개선하여 승객에 대한써一비스를 고치라

四、정류장정리、운전속력을 빨니하여 운전회수를느리라

올가을 김장깝

大體五割은비쌀모양

금년가치 가물어도 김장을 할수가잇슬가? 하는 부민의 염려는 요사이 무나 배추속근것을 팔러다니는 행상들의 엄청난호까(呼價)로 더하여 가는중 가는데 십사일 남대문시장 경성식료품주식회사에 물어보니 마늘 파 고추와 생강은 생산된수량이 예년과 대차가업스며 수량으로보아 파는 이할가량이 줄엇고 무와배추는 약사할이 줄것가티 지금 예상으로는 김장갑시 작년보다 약오할이 비싸질것 갓다고 말한다 또한 현재도 시세는 작년보다 사오할 차이가나는것이 타당할것으로 이이상 빗싼것은 몰까오를것을 벙자하고 폭리를 보는 가상이라고보아도 조타고말한다

就職詐欺犯

龍山署에서逮捕取調

부내통이정(通二町)일백오십칠번지전때이번바상필(朴相弼)(二二)은 지난사월하순 북아현정(北阿峴町)일백팔십구번지 하숙에 묵으면서 직업을 구하고잇는부산태생이병태(李炳泰)를 조선철도 주식회사에 취직시켜줄터이니 운동비만 꾸이라고하여 발려먹고 이외에도 네사람에게전기와가튼 수단으로 살쌀여이백여원이나 빼아먹다가 십삼일 용산서원에게 붙들리엇다

살가지고 안파는 사람들이게 기어히 강제처분? 장사는 남보다 더 남기자는게라…못까지버티면 욕이라도 더남으리。

○

에 경고라…

○

경성부회의원씨들 경전(京電)시민의 권리를 넘겨줄땐 언제야? 왜、배수고 속울빌어?

普文試驗에合格 面給仕인少年이

【金泉】김천군 지례면(金泉郡知禮面)이백호(李栢乎)군은 소화십년 삼월에 지례공산소학교를졸업하고 가정이 빈한하여지례면사무소에 급사로들어가 오날까지 근무하며 여가를 이용하여 중학강의록으로 독학한 천재소년이라는데 군은 금년에 보통문관시험에 응시한 성적으로 합격되엇다고 김천에서는한 화제거리가 되어잇다한다

腸窒扶斯豫防注射

【盈德】경북영덕경찰서에서는시기가 시기인만큼 일반의청결과 위생사상을 환기하는 동시에 현재본군강구면금호동(江口面錦湖洞)에서는 의사장질부사환자가 발생하여 현재 순토파기라 주의를 시키오는중 십오일경에는 예방주사를 시행할예정이라한다

頭腦營養 頭腦素 腦에榮養을
無代進呈
東京市淺草區田原町三丁目二二 和田藥化學研究所 振替東京八六五五番

補缺生募集
京城高等簿記學院
京城中等專修學院
京城府黃金町六ノ一二三 (電本五、三六〇)

洋藥 漢藥 ▲秋季受驗用 ▲入學金免除
藥種商講義錄 ▲完全三卷 ▲見本進呈 出來
京城府茶屋町一二七 朝鮮藥業研究社

코가나쁜분
自宅에서되는 治療와其方法
(鼻蓄膿手術의圖)

코가매킨냥、콧물과 蓄膿의鼻汁이줄줄나오고、냄새를모르고못한다。코골음 이咽喉로 흘른다。콧물과콧김이냄새난다。鼻孔과 口中이마르다 目과머리가 무겁다 記憶力과 思考力이、漸次衰退한다 입을벌리고잔다 右記症狀中어느것에나 걸려잇는것은 該當하는 鼻病에 걸려잇는證據이다
埼玉縣大宮町(氷川公園) 東京鼻科藥房研究所

淸新潑剌한氣分을만드는
金鶴 香水
향긋한一滴! 넥타이에一滴!
丹頂化粧品本舖

藥으로 滋味나는 돈모으기
무슨藥이라도 自由로製造
製藥士 養成講義
◇立身成功의門
入學案內(無代進呈)
日本通信製藥學校 東京市·芝區·新橋·六ノ四八

大陸劇場

9月14日より上映時間表

ニュース	11·00	2·58	7·00
新女性問答	11·10	3·08	7·20
椿姬	1·02	5·00	9·12

桃花劇場
九月十五日—十八日 (特別名畫鑑賞週間)
毎日晝夜二回 一時七時卅分始映 大衆料金階上二十錢階下十錢均一
松竹京都特作『尊王祇園會』 監督 冬島泰三 主演 坂東好太郎 伏見信子
◇東寶映畫社特作『エノケン大陸突進』 監督 渡邊邦男 主演 エノ本健一
◇獨パリフィルム社特作『望(ペペルモコ)鄕』 監督 ジュリアンデュヴィウィエ 主演 ジンス·キャバス ミレーユ·バラン
次週=特種漁リ=永遠の感激=エノケン大陸突進後篇
電龍一三三三

明治座
松竹映画
9月11日より日17まで上映時間表

處女讀本	11·25	3·00	6·50	
良人の價値	12·35	4·10	8·02	
デッドエンド	10·00	1·34	5·04	8·55

次週上映・千潮・『夜は巴里で』

新富座
九月十五日—十八日 三大名畫鑑賞週間
毎日晝夜二回 一時七時卅分始映 大衆料金階上二十錢階下十錢均一
◆東寶映畫社特作◆『エノケン大陸突進』前後篇 監督 渡邊邦男 主演 榎本健一
◆ワーナー社超特作全發聲日本版『特種漁リ』 監督 レイ·エンライト 主演 パット·オブライエン ジョーン·ブロンデル
◆松竹大船特作『永遠の感激』 監督 佐々木康 主演 佐分利信 高峰三枝子 德大寺伸
次週=紅藩行進曲=はたらく一家=祭明三人吉三
豫告=旅路=漢江=スター誕生=母と子
電本五六七七

第一劇場
十四日より四日間
米國リパブリック映畫 競馬虎の卷 …コスティガン主演
全勝キネマ時代劇超特作 騷童突擊隊 嵐山寛之介主演
RKO特作 頓珍漢ミイラ取り バート·ホイラ ロバート·ウルゼ 主演
サンフイルム社超特作 ロイドの蒸氣王 ロイド主演

中部版

三百餘名開城地主에 四萬餘圓配定醵出
患難相救의精神미테旱害救濟會를結成 百餘名의役員을選定코活動

【開城】개풍군관내에도 하발로 남면(南面)광덕면(光德面)등수백명소작인은 수확이업는 하심한가을을 마지하게되엇다 일직이 군당국은 노임산포와 부업장려로써 구제대책을 세웟다함은기보한바어니와 이로써 원만한구제를볼수업다는 이군수(李郡守)로는 지주측에또다시 협력을구하게되엇다 그래서 지난십삼일오후三시 개풍군청 회의실에서는 부내 지주급 독지가 오십명이모혀이해판게를 초월한환란상구(患難相救)의 정신미테서 개풍군한해구제회(開豐郡旱害救濟會)를 조직하고 회장이하 역원백명을 선출하여 재민구제에 구체적운동을 전개하기로되엇다한다 따라서구제비로사만삼백륙십원을 모집하기로되엇는데 모집방법은 군내이십정보이상의 논을 소유한 삼백명 지주에게할당배하기로 결정하엿다 하며 역원은 다음과가치 선정하엿다

▲會長 李九世 ▲副會長 金基永 申昌均 ▲理事=孫德述 姜信孝 中居湖十郞 田丸剛 ▲顧問=高漢灝 三輪桜次郞 朴鳳顯 孔聖學 孫洪駿 韓明錫 林漢道 崔益模 金正浩 文泰昀 禹鍾淵 李東九 馬玄圭 金元培 田野中吉藏 福地義三郞 ▲委員=朱德鏞氏外四十三名 ▲常務委員=朴永韶氏外十九名 ▲幹事=晋思鉉氏外二名

仁川近海에서 八月中漁獲增

【仁川】인천경기도어업조합의 조사한바에의하면 지난팔월중 어획고를보면 칠십사만이천삼백구십삼원이나된다 이를전년동기에 비하면 수량으로는 육만구천파이 브렷스며 금액으로는 칠만삼천원이 증가 되엇다 그원인은 지난팔월에는 천기가 순조로워서 고기잡이 배가만히 나갓스며 풍어하엿고 농민들이 한해로 대부분이 고기잡이에 착수한까닭으로 수량도 늘엇고 어에도 고기갑시 올라서매우조흔성적을 보이엇다 그런데 소비지는 인천부내에서 삼분 경성이 상당 각지방에서 삼활오분이나되엇다한다

正租求得難에 精米業者困境

【仁川】인천부내에 요즘 정조(正租)는 구할수업고 그상태는 날로격심하여진다함은 수차보도되엇다 한바이거니와 이에 인천부내각중소정미소에서는 쌀을만들지못하고 현재는 개점휴업상태에잇다 하고 신조(新租)출회를 기다리고 잇는 각정미소마다 포대쌀이 전여업서서 봉급자들이 늘거래하는정미소에는 현품이업서전화로 쌀을주문하여도 쌀을배달치못하고 사절을 하자니 상사로서고민이적지안허각업자로서는축항에몰려나가 어대서든지벼가드려오기를바라나 벼한섬드러오는곳 이업서실로전전긍긍하고 다그리고봉급자로서도 늘한달월급을타서 쌀갑을갓다 먹던터에 현금이잇서도 어렵거니와월급날전에쌀이떠러저서소비자로서밧는고정도 말할수업스므로 인천서경제경찰계에서는 계원들이각처로돌아다니며 그실정을조사중이다 아직대책을 엇지못한모양이다

司法保護座談會 十三日、仁川에서開催

【仁川】지난십삼일은 사법보호기념일이므로 인천구호회(仁川救護會)에서는 그날아침여덟시에 인천신사에서 기념식을거행하고 저녁다섯시에는 인천공회당에서 사법보호좌담회를 열게되어 부내관공직자회사공장간부를 비롯하여 신문관계자등 십여명이 회합한후 동회영정(永井)회장으로부터 개회인사를마치고 대국(大國)검사와인천소년형무소장으로부터 전과자의 보호에 대한 간담이잇슨후 영전(永田)판사로부터 전과자지도에대한 소감을말하고 동여덟시에산회하엿다

開城의製蔘作業 十六日부터逐開幕
撤布될勞賃이十萬圓의巨額

【開城】삼도개성의 생명선인 백삼제조공장문은 드디여 오는 십륙일부터 여러작업을 시작케되엇다 이삼까는 도버리는 공장업은 개성에 유일한 생명선인바 하로오천명이상 만여명의 여직공들이 침식을 이저가며개성삼업주식회사(開城蔘業株式會社) 공장문전으로 몰려들날도 목전에 부닥첫다 그런데 금년은 인삼경작채굴 평수가 작년보다 오만간이나 (三十五萬間採掘)감소되어 그대로백삼제조수량도적은때문에 삼까는날짜도예년보다수러저 이십오일동안밧게업다한다 따라삼까는여공외에여기매여 일하는일용직공도 남녀모두 작년보다 백명이 주려일천삼백명을 채용하엿다는데 그중여공이 칠백명 남공이 륙백명이라한다 그리고 이달동안 인삼회사에서 산포되는 노동임금이십만여원의 거액이라한다

그동안 조사가 완료되어 제이차로 장전(長箭)에서 오는이십삼일부터 삼일간협의회를 개최할터인데 조사된수짜를 가지고 대책을 구체적으로 설정하여완화책을 강구할터이라고한다

國防講演듯고 感激하여獻金

【仁川】부천군영종면남리(富川郡永宗面南里)에잇는 전소(前所)공회에서는 지난십일일오후여덟시에 국방에대한강연회를 열게되어 강연회가끗나자 그곳에모인 부락민들이황군의 전과에감사를마지안어서 국방헌금으로일금오원을모아서 인천서에 보내엇다

楊州産業視察團 漣川거처全谷을視察

【全谷】군번양주(楊州)에서 각면의귀여잔업자와 농촌진흥회의 중견청년등을임원 삼십여명의산업시찰단(産業視察團)은 군속 이하재(李夏載)씨인솔로 지난 십일일 오전여시십이분 열차로 연천(漣川)에 도착하여연천군에 신사회주사(申社會主事)와 면작계(棉作係)의 정산업기수(鄭産業技手)양씨의 안내로 연천부근의 산업상황을 일일히시찰한다음 일행은 당지에서 하로밤을 마저 종일동을 시달린피로를 풀고 십이일에는 전기양씨의 안내로 또다시 일행은 전곡(全谷)으로향하여 갱생부락인 명천동(明川洞)에들러 갱생시설의상황을 시찰한다음 곳이어 해동농장(海東農場)에들어가 한창성숙하여가는 수도(水稻)의 상황과 양수장(揚水場)의 양수기판시설등을 시찰하고 또다시 시찰의 길을이어 은대동갱생부락(隱垈洞更生部落)까지 시찰한다음 시내(市內)에들어와 반도식당(半島食堂)에서 주식을마치엇다 시간을기다려 오후세시이십분 전곡을떠나 양주로향하엿다

嬰兒壓殺 處女의몸으로 生產한게북그러워

【春川】처녀의 몸으로써 정남을어엇다가 결국 사랑의씨를배어 세상에북그러워 분만후에 죽인후 자기집도야지울에 파무덧다가 발각된사실—철원군철원면관전리(鐵原郡鐵原面官田里)윤○숙(尹○淑)(一九)은 이웃에사는 전에금융조합서기로잇던 석○찬(石○讚)이와 사랑을속삭이게되어 몸이무거워지는것을 깨다랏스나 엇지할수업서 만삭되기를기다려 지난사월이십이일오후한시 경대나제 사나이를나엇는데 곳 입을막어 질식케하여죽인후 어머니를시켜 도야지울에 파고무더버렷든것이 발각되어 검거취조를 맛치고 지난사일 검사국으로 넘겻다한다

郡視學協議會

【忠北支社發】충북도학무과에서는 교화사회사무연락등에관한것을 협의하고저 도내군시학을 소집하여 지난십삼일 오전아홉시부터 도청도회의실에서 협의회를 개최하엿다고한다

協同藝術座를招請 讀者慰問演劇會
本社永登浦支局主催

【永登浦】본보영등포지국에서는 독자위안으로 오는이십구、삼십양일간 협동예술좌(協同藝術座)를 초청해다가 당지극장 연예관(演藝館)에서 상연하기로 되엿다 협동예술좌는 조선신극단의 정예(精銳)들을모아 조직된 가장 권위잇는극단으로 그랑심적인 연출파수법과 무대장치와 아울러 연기는 이미 중앙극단에 잇는 평판이놉다 상연각본 독자우대권정은 추후발표할터이다

犯罪만흔永登浦서 浮浪者一齊檢索
十四日百餘名을檢束

【永登浦】부내영등포경찰서에서는 최근 관내에서 중대한범죄가 속발하고 또 남조선지방으로부터 모혀드는 이재민들이도처에 범람하여 좀도적이 부쩍늘고잇스므로 십사일 오전세시에 관내전반에대하여 일제검색을단행하여결과 용의자 백여명을 검속하엿다 지금 도경찰부도지문을 조회중에잇는데 이속에는 전과자, 수배중에잇는인물이 상당히 잇슬모양이라한다 (사진은 영등포서에검속당한부랑자들)

慈山面協議會經過

【慈山】지난칠일에 평남순천군자산면협의회가 개최되엇는데 자산시내에잇는 경찰관주재소를 자산역(慈山驛)아래에 신축하게되어 월여전부터공사중인데 현재잇는건물을 엇지하여야되겟느냐하는문제에 이르러 협의원중 김리택(金利澤)고문설(高文卨)전윤병(全允炳)삼씨는 현주재소는 소방조를하던가 그대로 두기를력설하고 팔는다는것은 재목이부족하니 허러사용하자는 이론이잇섯다한다

故奉女史葬儀盛況

【天安】기보한 봉여사의장의는 지난십이일오전열시 동씨집아페 잇는 광장에서 영결식을 거행한후 즉시원성리(院城里)후록에 장례를거행하엿는바 그날 영결식장에온 조객은 관민을통하여 약오백여명에달하여 일개부인네의 장식으로는 전고에드문 성황을이루엇스며 그여사가 병으로인해 납부치못한 폐품은 지난십일일오후다섯시 그유족들이 눈물을먹음고 천안읍당국에 최후로 납부하엿다한다

農村部優勝은 南松猛虎軍

【洪原】지난달십일, 십이양일에 걸치어 홍원 신문기자 구락부(洪原新聞記者俱樂部)주최와본보홍원지국후원하에 열린북조선축구대회에 일몰(日沒)로 연기하엿든농촌부결승전은 지난구일오후세시부터 운영소학교구장에서 결행한바 남송리맹호군(南松里猛虎軍)이 최후의월계관을차지하엿다

惡德牛仲介人 소살돈을橫領

【忠北支社發】청주군강내면사단리에서 우(牛)매매중개업을 하는 조동승(趙東昇)은 지난칠일 청주시장에서 옥산면(玉山面) 신현규(申鉉奎)로부터 농우를사달라고 부탁밧은돈을 횡령하엿다한다

赤痢가依然猛威 九月中新患者一一三名
京畿道內傳染病發生狀況集計

경기도위생과 조사에의하면 금년일월부터 구월십일까지 현재경기도내 전염병발생상황은 다음과갓다

	本年	昨年
▲京府府		
赤痢	八七三	六五一
장질부사	二四五	一六四
痘瘡	三六	二
發疹티푸스	一	一八
파라티푸스	三六	五六
猩紅熱	四〇六	一五三
지프테리아	一三〇	三九六
流行性腦炎	四九三	二三
合計	二、三三〇	一、四六三
▲府外		
赤痢	三八九	四八〇
장질부사	二〇五	一一九
痘瘡	七	—
發疹지푸스	三三三	五六
猩紅熱	三五	一六
지프테리아	一四九	八八
流行性腦炎	一三〇	二一
파라티푸스	—	三八
合計	一、〇三七	八一八

더욱 구월에들어서 십일까지의 신환자발생상황을 보면 이질은 의연 맹렬한 세력으로만연하여 일백십삼명의 환자를내고잇다 일일이강 십일까지의 발생수는 다음과갓다

	本年	昨年
▲京城府		
赤痢	一一三	六七
장질부사	一	四
파라티푸스	三	八
痘瘡	—	—
發疹티푸스	—	—
猩紅熱	二	三
지프테리아	一三	一一
流行性腦炎	一	一
合計	一三三	九四
▲府外		
赤痢	五七	二八
장질부사	一〇	九
痘瘡	—	—
파라티푸스	二	—
猩紅熱	一	—
流行性腦炎	四	一
合計	八四	三八

順川郡서除稗獎勵

【慈山】평남순천군농회(順川郡農會)에서는 각면에출장하여 피뽑기를 장려하던중 남산여부장(平南產業部長)이출장시찰하게되어 순천군자산면직원총출동하여 피뽑기장려에분망하다고한다

水害의天津에서 石炭入荷도杜絶
工都仁川에燃料不足

【仁川】금년여름은 천진(天津)지방에 희유의 수해로말미암아 종내에는 인천과 상호거래가자젓스나 팔월이후로는 전거래가 두절된상태이다 따라서 천진에서산출되는 석탄(石炭)이 일년에 인천항에입하(入荷)된수량은 적지아니하엿스나 그도이제부터는 전연 올수업게 되어 인천부내의 금년겨울의연료(燃料)문제도 적지안흔 걱정이거니와 그보다도 올때에천진에서 드러온 공업용석탄으로인천부내의 각공장에 배급시켜서 생업을계속하여왓스나 금후 공업용석탄문제가 더한층 곤경을 바드리라하여 인천상공회의소에서는 이문제를 엇더케완화시키느냐는데대하야 머리를 알코잇스며 그대책을 강구중이다

까솔린의缺乏으로 水仁間自動車杜絶
沿線商人의生業에打擊

【仁川】전시하에 잇서서『까소린』의 절약으로말미아마 각운송업자를 비롯하여『택시』승합자동차영업자가 밧는타격이적지 안타함은 본보에 수차보도한바 잇거니와 이에 인천을 기점으로 수원(水原)에서 인천을 하로 세차례씩이나 왕내하는 정기자동차가 지난십사일부터는 까소린이 떠러저서 한번도 왕내를 못하게되어 인천부용운정(龍雲町)에잇는 화성자동차(華城自動車)정류장에는 차시간마다 승객이모여드나 자동차가갈수업게되어모여든승객들은 일대혼잡을이루고잇섯다 따라서수원과인천사이의 중간각정류소근처의상인들은 대부분이인천으로와서상품거래를하고잇는데 교통두절이되어 그들생업에대해서도 막대한 영향을 끼치고잇다 그리고 그선로는 철도도련락이 어려워서 인천에 온상인들은 이제부터 한번왕래에 이틀식이나 소비하게되므로 그들은 막대한손해를 밧고잇다 그러나 까소린구입은 전연가망이 업스므로 자동차영업소에서도 개점휴업상태에빠지엇다

漁用物資調查

【春川】일반어업용 물자배급은 통제에의하여 극도로 축소되고 아프로 더욱도수가 기퍼가게되어 어업에미치는 영향은 극히 크다고 할수잇서 강원도수산업자와 관계방면인사들이 한데모혀 어업용 물자조사를 실시하고서 지난달말일경 제일회회합을하엿다

【仁川】전시하에 잇서서『까소린』의 절약으로말미아마 각운송업자를 비롯하여『택시』승합자동차영업자가 밧는타격이적지 안타함은 본보에 수차보도한바 잇거니와 이에 인천을 기점으로

五十圓獻金寄託
開城旅人宿組合에서

【開城】물가치 더오며천미테서 신동아 건설을위하여 악전고투하는 일선장병의 수고로움을못내감격하던 개성려인숙 조합(開城旅人宿組合)원 황원대(黃元大)씨외 삼십명은 지난십삼일 개성서에 국방금으로 오십원을 기탁하여총후적성을보히바잇섯다

內金剛勞働組合員 赤誠의獻金

【內金剛】내금강역전에잇는 노동조합원십오명은 근노보국의사상을철저히 인식하고노동을할때마다 그임금에서 매명하오전식을 저축한것이십육원이되엇스므로 국방헌금을하여달라고 당지경찰관주재소에 의뢰하엿다 한다

저번防空訓練으로 施設에不備發見
改善强化次內地에調查員派遣

조선의수도 경성의 방공시설을 정비확충하기에 애쓰고잇는 경성부방공계에서는 지난번 군부지도아래 실시된 본격적방공훈련결과 방공시설을비롯히 공습경보 잔치등(殘置燈)의처치 방공저수조(防空貯水槽)설치 방공호시설등에 불비한점이 잇는것을 발견하엿스므로 내지선진도시의 방공시설을 실지시찰하여 개선강화하기로되어 금월말경 조사원을 파견하여 좌기 각항을 조사연구케하기로 되엇다

一、防空施設에必要한鐵鋼、鐵線、세멘트等諸資材의 配給狀況
二、燈火管制施設 特히殘置燈에關한方針及施設狀況
三、各都市防空貯水槽設置의根本方針及實施에作한具體的計畫
四、警報傳達用資材及施設
五、防空通信施設即防空指令電話及電燈線利用防空電話

各郡技術員召集 甘藷、棉作講習會

【忠北支社發】중소상공업자금융통손실보상제도 실시에반하여 충북도산업과에서는 금융조합, 은행, 상공회등 연합주최로 시내중소상공업자를 초치하고 오는십륙일오후한시부터 읍공회당에서 간담회를 개최하기로되엇다고한다

바람속의어린이

水魔에蹂躪된 天津市街 ③
八十年來慘禍로 損害實로六億圓

天津支局長 韓晉

그러면 대체이번물은 얼마나한 정도의것인가? 전회에 자세히 적은바에의하여 재난지역이 천진일홍구중심으로 사바칠팔십키로에 달하엿다는것은 잘알수잇지마는 다른 아모표준이업서 단순이 이것만으로는 지리역사가다른 지나에잇서서 이번홍수의 심한정도가 어떠한 표준을지시하고잇는것인지는 한난개업시 열도를재려는것과가치 너무도 막연하여 갈피를 잡을수업슬것이다 다시말하면 이만한지역의 침수피해는 가끔잇는일인지 흑은 전무하고 또후무할일인지 이점에대한 과거를모르고는 표준을 잡을수가업다

지나에 홍수가만타는말은 전부터 들어온말이다 그러나 천진지방에 이번가튼 홍수가나기는 결코 자주잇는일은 아닌모양이다 역사를 참고하여보면 자세히 알수잇겟지마는 지금 이난리중에 문헌(文獻)을 참고하여볼수도 업고 또 참고 하여볼 여유도업다 다만 팔월십삼일 시내신문에 십이일현재의백하홍수를 팔십년래에 처음보는 큰홍수로 발표된것으로보면 그때에 상당히큰 홍수가잇는모양이다 그러나 십이일백하홍수가 이러케노파지마는 천진시내에는 아직피해가업는것은 전번말한바와가치 백하좌우제방을 이번물이나기시작한후에 세자가량 마대(麻袋)와흙주머니로 노피쌋흔까닭이엇다 그리고 팔십년전의수재에대한기록은 알수업스나 천진최근 큰수재로는 민국육년(民國六年)(今年은民國廿八年)이엇는데 그때의 시내침수에대한간단한기록이 잇스므로 이것과비교하는것이 이번수재가 얼마나 심하엿든가 하는정도를 가장손쉽게 알수잇는 첩경이될것이다

日本租界淹水程度比較表

	民國六年九月十四日現在	昭和十四年八月廿四日現在
總領事館前	三尺五寸	七尺二寸
民團前	一尺八寸	五尺九寸
中原公司前	二尺二寸	五尺五寸
海光寺	五尺	八尺一寸
第一分署前	無水	三尺

이상비교에의하여보면 이번천진의대수재는 민국육년의 그것에 비하여 대략세자가량 더증수되엇는데 단순히 세자증수라하면 그리큰문제가아니라고 생각되지안흘는지 모르나 어느정도의홍수가난호에는 수위가한치만높아도 그만치 면적이 넓어질것을 예상하고선면적으로 석자나 증수하게된때의 피해정도를 생각하면 참으로기막힐만치 막대한 피해가 잇슬것을넉히 알수잇는것이다

대개나먹은지나인은 민국육년의홍수정도를 아직잘기억하고잇을뿐아니라 천진에오래잇는 일본내지인들도 이수란을겪은 사람이적지안타 따라서 이번천진침수의경고가잇슬때에도 대개그때의 홍수를표준삼고 침수한대도 크게염려하지안코『나곳에 이상한태도를 가진사람이 대부분이엇스며 중원공사(公司)를위시하여 일본조계안의거상(巨商)들은모조리상품전부를 수장하여 와세멘트로 방수벽(防水壁)을구축하엿스나 그노피는 모두석자 내외에 불과하엿다 이것은아마민국육년홍수를 표준으로하고 천진여수마여유를둔다 하더래도이정도의 방수진이면 무사이돌파하리라고 생각한까닭이엇을것이다 그러나 이모든 방수진을비우스면서 물결은 훨훨 그우에넘어나며 노피트러차 일소게되어 그때로『메인스트리트』인 욱가전차선로우으로 백톤이상의 큰배가왕래하게되엇스니 이것을 우리사람의 기지(機智)에대한 대자연의 피육(皮肉)이아니면 무엇으로 해석할것인가! 이번큰수재의 피해에대하여는 일전에억원을돌파하리라는 관측을 타전한일이엇지마는 이것은 일조계에만한한피해에불과하며 영불조계와 화계(華界)기타지역의 모든피해를합치면 육억원에 달하리라는것이시공서(市公署)의 개산으로 발표되엇다 (계속)

(사진은 벽돌담불근코도로인 르는상해가외곽)

汚物收去料徵收

【春川】춘천읍에서는 오물소제령(汚物掃除令)은 금년삼월칠일부터 시행적용하게 되엇는데 이법령에따라 적용지구내에 거주하는 읍민은 오물수거(收去)수수료를 납입하는 의무를가젓다 수수료는 사월일일로 시월일일현재로 증수하게되엇는데 중도에 납입의무가 발생할때는그달부터 월액으로수시 징수하리라는것이다 다음과가튼 구분으로 수수료는 연이기에 나누어 납입하게되엇다 이것을만히 부담하는곳은 상설극장과요리옥려관등이며 그외일반주민은 호별등급으로 나누어잇다고 한다 세등급으로 나누인수수료표준액은 다음과갓다

一、會社、組合、工場其他여기에類한것 人員一人에對하여月額五錢
二、常設劇場、月額二圓
三、旅人宿、下宿屋、料理屋、飲食店
甲 月額三圓
乙 月額一圓五十錢
丙 月額八十錢
丁 月額二十錢
四、其他
道戶別稅等級 二十等以上者月額六十錢
道戶別稅等級 三十等以上者月額四十錢
道戶別稅等級 四十等以上者月額二十錢
道戶別稅等級 四十一等以下四十六等者月額十錢
前第三號의區分은 其營業狀態를參酌하여邑長이이것을定함

春川牛肉價引下 去十一日부터實施

【春川】춘천읍의소고기갑은 매근에 칠십전식이나하여 공전에업든비싼가격으로 좀처럼한편으로는 고기맛을보게 되엇섯는데 이러케비싸진 금번불과개월내로 두번이나 인상된것이나 근년우가외국노인 우육가인하를 단연적으로가저와 춘천경찰서에서는 판매업자에게 지시하여 십일일부터 실시하기로되엇다 개정가격은 상육백몸메에 사십전으로 인하한것인데 한근에는 육십사전으로 전보다겨우 육전밧게 아니나렷다한다 개정된정가는 다음과갓다

▲上肉百匁四十錢 ▲中肉三十五錢 ▲下肉二十五錢 ▲豚肉二十八錢

青柳氏道議被選

【忠南支社發】충남도관선도의원촌미이세송(村尾伊勢松)씨의 사임으로말미아마 청류팔백조(靑柳八百造)씨가 피선되엇다

社告

今般本社에서左記와如히支局을變更하엿사오니照亮하시압

朝鮮日報社 白

松汀支局
位置 湖南線松汀里驛前
變更 昭和十四年六月十三日
支局長 金星烈
右新任
支局長 崔問道
右解任

謹告

松街里分局
分局長 李斗洪
寫眞班記者 朴昭鎭
右新任
江東支局 白

八道溝分局
顧問 徐相鎬
顧問 金鳳善
分局長 元長常
右新任
分局長 徐相鏞
總務兼記者 李
右解任
間島支社 白

惠山鎭支局
記者 朴基鎬
右新任
記者 陰斗照
右解任
惠山鎭支局 白

急性·慢性 淋疾

純正의二基劑

오늘날에있어서는 全世界의치료계는 一個의「솔혼아미드基」를가지고있는「파라아미노벤졸솔혼아미드」劑가簇出하고있읍니다만 이것을림질에응용할때에는 분량을많이먹어야됨으로 부작용이있을뿐만아니라 感染直後에는유효하나 만성重症에는 충분한효력이있는것이 결점이었읍니다

그러나「포레온」은 이런點을深思하여 銳意研究完成된二個의「솔혼아미드基」와二個의「지메루基」를가지고있고 다른불순물이 조금도석기지않은 純正品임으로그같이탁효가있읍니다

【適應症】淋疾 淋毒性攝護腺炎 淋毒性副睾丸炎 淋毒性子宮頸管加答兒 其他 淋毒性子宮附屬器炎 淋毒性關節炎 炎衛性尿路疾患 腎盂炎 膀胱炎 葡萄狀球菌性疾患즉 乳腺炎 淋巴腺炎 蜂窩織炎 疔 癤 癰「후룬구로ー제」化膿性骨膜骨髓炎 軟性下疳等에 특효합니다

日染 ポレオン錠 (포레온)

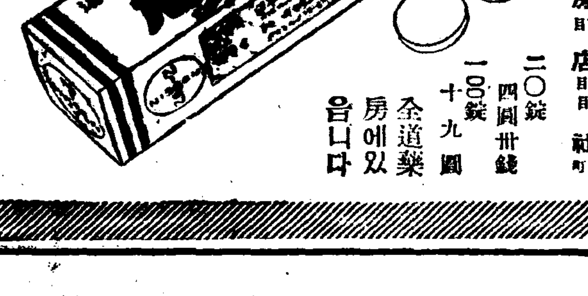

二〇錠 四圓卅錢
一〇〇錠 十九圓
全道藥房에있읍니다

製造元 日本染料製造株式會社 大阪市此花區春日出町
發賣元 株式會社稻畑商店 東京日本橋區本町二丁目 大阪市東區道修町二丁目
代理店 株式會社新井藥房 京城府南大門通二丁目

連載小說

사랑의 水族館 【34】

金南天 作 鄭玄雄 畵

水族의 訓練院(二)

이러한 말에 송현도는 대답하지 안코 의자에 잔등을 잘근대로 입술우에 가만히 우슴을 언저본다.

『양덕오진...깁숙한 사분자기... 소나무가 무성하고 맑은내물이 흰바위틈을 흘러내리고... 송이버섯으로 만든 국물로 산듯하게 저녁을 먹고 ...별만 반짝이은 캄캄한밤에...... 그래, 그러케 싱글 싱글 웃지만 말구 이야길 해봐! 거기선 경히가 하자는대루 말을 잘 듯든가?』

부인의말은 반말로 변한다.

그러나 송현도는 그대로 의자에 등을기대고 웃기만한다.

『말하지안홀테야? 안홀려건 내 말해줄까?』

때이에야 사나이는 『흥!』하고 코망귀를 하번귀고서 의자에서 던짓이 등을일으켯다

『알간 하는걸!』

이러케 한번 말하고 담배갑에 손을 가저 갓다.

그러나 은갑에 너흔 해태를 한가치 집으려할때 부인의 바른손이 사나이의 손을 더펏다.

『담배앗줄테야!』

하고 부인의『루즈』를 무친붉은 입술이 우섯다. 어금니에 씨운 금니가 보이도록 부인은 입술을 둘어서 웃는다.

송현도는 이러한 우슴을 여러번 경험하엿다. 그는 부인의 눈을피하며 여자의 손미테서 제손을 뽑앗다.

부인은 담배 두개를 집어서 옛날 기생시절에 배웟던 솜씨대로 두가치를 함께 입술에 물엇다.

송현도는 부인을 바라보며,

『내 목스로 줄것엔 루-즈를 만히 뭇치슈!』

하고 그때엔 그의 두눈에 타오르는 불人길을 숨길려고도 아니하는것 가탓다.

부인은 성냥을 그울려다 그만두고 잠시 머리만 끄덕이며 송현도의 간청에 회답하는 표시를 한다.

부인의 손에서 담배를 바다물고 깁숙히 한모금을 빨아 배아트면서 담배를 부처서 줄때까지의 부인의 거동이 그대로 한분조 틀림업는 기생의솜씨인것을 재미잇게 생각하엿다

『왜우서?』

하고 못는말에 그러나 송현도는 제의 느낀것을 그대로 말해 버리지는 아니하엿다.

『양덕생각이 나서 웃지.』

하고 그는 대답하엿다.

『그래 참말 경히를 잡어 다 가저 오지 못햇구 어쩌서 혼자 보냇서?』

하고 부인은 다시금 경히의 이야기로 돌아 온다.

『제가 간다는걸 내가 어쩔수 잇나!』

하고 송현도는 다소 자조적인 언사다.

『남자의 명령이 여자의 행동을 어떠케 못하다니 그게무슨 말인고! 그걸루 임의성 복성은 대강 짐작할수잇지』

이런말에 송현도는 유쾌롭지안흔 표정을 미간새에 그려보며

『이신국씨 명령엔 은주부인은 절대복종이니까......』

하고 던저 버리듯 한다.

『아무렴! 우리 영감이야 내 명령이라면 물불을 가리지 안치 될말인가.』

부인은 점짓 이야기를 바꾸어 노한스나 송현도는 그런것엔 별로 신경이 미치지 안는지 잠잠히 담배만 빤다.

『그광경은 볼만 햇스렷다!』

『경히아가씨! 경히아가씨!』하구 쪼차다니다가, 어떠케 겨우 손이나 한번 쥐여, 보앗는데, 왝, 이래 징그럽게! 허구 톡 쏘아버리구, 난 내일 혼자 갈테야! 호호호......그광경을 한번 봣드면 고소오한걸......』

『여보!』

하고 그때에 무뚝뚝하게 현도가 담배를 부비어 끄젓다.

『경히는 당신의딸이 아니요?』

『누가아니라구 그랫서? 그러기에 내가 송현도를 어렷슬쩍부터 양천히 보구서 사위人감으로 골라잣잇지』

그러고는 또한번 재미 난다고 부인은 간들어지게 웃는다.

송현도는 섬세 표정을 지어 보아도 별수 업슴을 안다. 그는 지금 양덕에서 경험한 초조한 생각을 회상하고 저윽이 칠흙한것이다.

경히는 대탕지에잇는『호텔』에 들고 자기는 망산에 머물어서 처음부터 경히에겐 신사적으로 대하엿다. 그는 지금 주부인이 말하는것 가튼 그런 기회를 이번 여행에서『캐취』할 생각은 아여부터 먹지안핫다. 그의 목적은 이경히의 육체를 노리는데 잇지 아니하고 그에게서 약혼의 허락을 밧는데 잇섯기 때문이다.

약혼하고 결혼하고......그뒤에야 비로소 송현도의 성공의 마즈막『코-스』가 열리는것이다 이신국씨의 신임, 은주부인의 총애──그것은 이경히와의 결혼을 거처 그곳으로부터 한층 올라서는 성공의 기초공사에 불과하엿다.

五矢와五笑

連續怪談 申鼎言

……①……

정공공(鄭恭公)이 황해도의 민정(民情)을 두루 살피고 여러날만에 송도(松都)로 돌아오는길에 청석관(靑石關)마루턱에 이르러 잠깐 쉴새 배행(陪行)하던 하인들은 한편 길人가에 정공공의 눈을 피하여 안잣고 정공공은 이리저리 거닐면서 송악산(松嶽山)을 바라보다가

『으흥. 저것이 무엇일까?』

의심쩍은 듯을 혼자 말로하며 거닐던 거름을멈추고 두눈을부비뷔 더욱 유심히 송악산을 바라보앗다. 정공공이 그러케유심히 송악산을 바라보다가배행하인들을 불러서

『너의들 저기 저것이 무엇으로 보이느냐?』

하고 손을 들어서 송악산중턱을 가리첫다. 그하인들은모두 정공공이 손으로 가리치는곳을 역시 유심히 보다가

『소인(小人)등 눈에는 아무것도 보이지 안습니다』

『아니. 저기, 저기 허연것이 보이지 안는단 말이냐?』

『소인등 눈에는 소나무의푸른빗만 보이옵고 허연것이라고는 도모지 보이지 안습니다』

『오! 그만 두어라』

하고 정공공은 다만이상스럽게생각하면서 말끄를 마치엇다. 그러나 정공공은 혹시 헛보지나 아니하엿는가하여 다시금 두눈을 부비어 눈동거를 도두어가지고 또한 그곳처를 유심히 바라보다가

『이애들아 지금도 저기저─것이 보이지안느냐?』

하며 손을들어 먼저 가리치던 곳보다 조금내려서 가리치며 물엇다. 하인들은 또한정공공이 가리치는 방향을 따라서유심히 바라보다가

『소인등 눈에는 과연나무 이외에는 보이는것이 업습니다.』

대답하고 속으로

『어쩐일이야. 우리눈에는소나무와 바위밧게는 보이지 안는데.』

하는말로써 정공공이 두번이나 못는것이 분명코는 이상한것이 보이는 까닭이겟거늘 자기들 눈에는 여전히 보이지안는다고 대답하기가 도리어미안하게 생각하엿다.

정공공은 또한 여러하인들의 눈에는 보이지안는다는 대답에 한층더 이상히 생각하면서

『이애들아!』 내뒤로서서내가 가리치는대로 다시 똑똑이 보아라. 그래 저기큰 소나무 사이로 허연것, 둘이서 나란이 섯렁, 섯렁내려오는것이 보이지안니?』

하는 말로써 이번에는 좀더 자세히 가리치며 그 이상한 것이 움죽이는것까지 가리처서 물엇다. 그 하인들은 즉시 정공공의 말대로 정공공의 뒤로 가서 정공공이 가리치는 그 손가락의 방향을 따라 마치 사냥人군이 총을 겨냥대고 목수가 먹줄을 겨냥댈때와 가치 외편눈은 찌프리고 올흔편눈만 정신을 똑바로 채리어 뜨고 보앗스나 여전히 보이지 아니하엿다. 그래서 그 하인들은 더욱 미안한 기색으로써 고개를 숙여며

『양반님의 눈과 상놈의 눈이 다른것이올시다』

하는 말로써 그 하인들은 또한 보이지 안는단 말을 그대로할수 업서서 양반눈과 상놈눈이 다르다는것으로써 대답하엿다. 정공공이 그말을 듯고

『어엉. 미친것들 눈은 마친가지지 양반눈, 상놈눈이다르면서 어디잇슬리 잇단말이냐』

하고 정공공은 그대로 버려보다가

『이애들 다시 똑똑이 보아라 인제도 아니 보이느냐? 내눈에 보이는것이 지금은 춤을 추는모양이다. 저허연자락이 나붓거리는것도 보이지안느냐?』

『그것도 안보입니다.』

『오-. 그래. 그만 두고 가자.』

하고 정공공은 다시 말을타고 떠나려 할새 정공공이 다시 고개를 돌려 뒤에 따르는 하인을 향하여

『내 말(馬)아페 보이는것이 업느냐?』

『아무것도 업습니다.』

『허허-. 그러면 어서 가자.』

하고 정공공은 결을 재촉해 가다가 또한 뒤를 돌아다보며

『내 압길에 보이는것이 업느냐?』

『행차(行次)아페 감히 얌선 자가 잇스오리까?』

『허허 내눈에 헛것이 보이는게다.』

하고 정공공은 그이상한것이 다른 사람의 눈에는 분명이 보이는것을 확실히 깨닷고무슨생각이 낫는지 두눈에 눈물이어리엇다.

戰線에나선波蘭의女性 (上右)『피』元帥未亡人 (上左) 令孃『야지비가-』孃 (下右) 銀幕의女王『야스코프스카야』孃 (下左) 女流作家『나르코프스카야』女史

娛樂趣味

銀幕의『스타-』도! 元帥令孃도! 女流作家도! 蹶起하는 波蘭女人軍

大戰異聞

『왈쇼』로부터의 직접 보도에의하면 파란(波蘭)군은 방금수도(首都)방위에 전력을 집중하고잇스며 부녀자도 무기를들고『바리케-드』로 뛰어들어 참호(塹壕)구축에 대활동을하고잇다한다 이러한 용맹무쌍한 여성들가운데에는『가정부인』도『오피쓰·껄』도 또한『여배우』들도 모두한결가치 한맘한몸이되어 다만적군을 막기위하여 남자못지안케 활동을 하고잇다한다

『왈쇼』는 아직 함락되지안햇다──『히독수리』의 국기아래 만 비장한 최후를 각오하고서 오로지 수도(首都)『왈쇼』를 사수하기에 온갓 힘과 노력과 피를 아끼지안코 잇는것이다. 동경(東京)의『파란』대사관(波蘭大使館)도 지난십일밤〃왈쇼〃함락되지안햇다』는공전(公電)을 밧자 여지껏 뜬소문에 놀래던 가슴을 활짝펴지고 기뻐에 넘치어 서로어깨를겨안고 어찌할바를 몰랏다한다 동 대사관의 임시정보관(臨時情報官)역의『괴스코-르』군은 이반가운 소식에『북울울려라! 나가자!』폴랜드의국가를 휘파람으로 불면서춤체로 지정할바를 몰랏다. 어제군의 이야기를 들어보면─

〃왈쇼〃가 함락될리가 엇겟습니까 나는 처음부터도 밋지안햇습니다 시외(市外)에가깝은 곳에는 언덕길이 만코좁아서 또 저기에깔린 벽돌을 이용한다면 아주 훌륭한 〃바리케-드〃가됩니다 그리고 집집마다잇는 지하실광은 그냥 그대로 방공호(防空壕)가 되어서 아무리 무서운〃공습〃이라도 조금도 겁날것이 업습니다 시민들은 지금쯤 한참용감하게 싸우고 잇슬것입니다.』

여기서『괴스코-르』군은잠깐이야기를그치고 무엇인지 한동안 생각하는듯 눈을멀리 창박그로향해 입을다물고잇다가다시말을 계속하엿다

『우리〃폴랜드〃의 부인들은용감합니다 독립 전쟁시대에도〃매담 큐리-〃를 비롯하여만흔부인이 독립비밀결사에 가업하여 훌륭한공적을만히 남기엇습니다 현재에도『건국(建國)의 아버지』라고 지칭밧는『피르즈스키』원수(元帥)의『알렉산더-』미망인이 애국부인단체의 회장으로서 활약하고잇는외에 올에 스므살된 장녀『야지비가-』양과 그다음 차녀『야구스카-』양은 적십자(赤十字)의 회원으로서 놀라운 활동을 하고 잇습니다 더구나 〃야지비가〃양은 상당히 기술잇는 비행가(飛行家)니까 오래지안허서 독군(獨軍)의 비행기를 추락시켯다는 소식이 어날라올것입니다 또한이분에는 지금우리나라 문단에서 상당한 지위를차지하고잇는 여류작가『나르코프스카야』를비롯하여 우리 은막(銀幕)의 〃스타-〃인『야스코프스카야』까지 선선히로 혹은 구호반으로 가두에나서서 대활약중입니다

것만 보더라도 ...... 얼마나영화를 ...... 알수잇슬것이라한다

劇作家待望論

신극(新劇)과 흥행극(興行劇)전부를 망라하여서 연극전체의 진정한발전을 바란다면 우선 머리에떠오르는것은 극장문제(劇場問題)고 또는경제문제가 압서지만 이외가든문제와 어깨를 가즈런히하여서 편뚝 머리에떠오르는것은 각본(脚本)문제다.

오늘의 문단전체를내다볼때 확실히 희곡(戲曲)은 대우다운대우를 밧고잇지못한것은 사실이당. 하동안、희곡이 문단의 그어느 한모롱이를 지지하고 행세하던때가잇섯다 그러나 그것은 이미지나간 과거의 이야기고 현재와가치 산문학(散文學)이 적극적인활동을 게시하고 잇스며 동시에 문단의세력을 잡게되어 놀라운 발전파경을 밟게되엇슴에는 희곡은 자연히 문단에서의 지위를 명도(明渡)당하지안흘수 업섯던것이다. 물론 이것은 문단자체로 보아서도 기형적인 발전일뿐아니라 나아가서는 하나의 엄연한 불명예가될을 재론할필요도업다.

그러나 오늘의현상이 이러타고 극작가(劇作家) 스스로가 창작의붓대를 꺽거버리고다만 갑어는탄식의 한숨을 되푸리하고 잇서서는안된다.

극작가는『쩌-널리즘』파 교제를 시작하기전에 먼저 극장으로 달리어 장, 무대와의 교섭을시작하자. 이것은 극히 애매한 제창일지모르나 그러나 현재의 극단전체가 갈망하고 구하고 잇는 욕구의 일부적인 충당을위하여서도 극작가는 우선극장으로 발길을 돌리는것이 무엇보다도 사무적 재(致勵)이아닐까.

사실 이러한 막연한 이야기를떠나서 직접 현재의 신극단체나 흥행극 진용을살필때 그들이부르짓는 희곡난(戲曲難)은 결코 소홀한것은아니다 그러므로 나는 다시한번더 『극작가여 나오라!』하고 감히외처 마지안는다 (南林)

우슴쌈지

▲電髮異變

누나가『파-마넨트』한것을 한참 드려다 보던 동생 『누나 새 알은 어덧수』

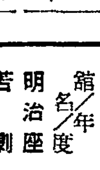

서울사람은 映畵를조하한다!

경성시내 흥행계(興行界)의 경기(景氣)다지의 일단면으로서 경성영화상설관(映畵常設館) 열세군데의 각관별 입장자를 파거삼년동안의 통계로 살펴보면 다음과 가타서 해마다증가하고 잇슴을 말하고잇다 즉 명치좌(明治座)는 지난 십삼년도는 십일년도보다 유배가 더 늘엇고 약초(若草)와황금좌(黃金座)는 각 일배반이나 증가하여 어

館名/年度	十一年度	十二年度	十三年度
明治座	九五、九九九	四三六、二四〇	六〇七、五五〇
若草劇	三二九、三一九	五四二、四〇五	四九三、九〇二
黃金座	三六六、七〇六	三〇三、四三三	四四七、二六九
喜樂館	三六五、六七三	四一七、三二三	六四五、二一八
浪花館	一三〇、八六二	二一四、七六三	二七七、五二六
中央館	三〇八、四八一	六三三、八六三	六五四、五三三
優美館	三八四、九一四	三三三、四三三	三七五、二三八
大陸劇場	四一四、四一九	二六三、四六七	二九六、三三一
第一劇場	五二三、四六九	四五九、〇六六	四一二、〇六二
新富座	五九、一九一	三九七、八九四	三四一、七七八
桃花劇場	一三四、八八六	二八一、四四七	二九四、二五五
京龍館	一三七、五六四	一六四、九一八	一四八、六一八
演藝館	八七、四〇〇	九二、九二四	七〇、七七五

東寶劇團一行 京城劇場에서

오는 십삼일부터 사일간 시내 부민관(府民館)에서 공연하기로 예정되어던『동보극단(東寶劇團)』은 그의 첫 계획을변경하여 오는 시월일일부터 신장 개관하는 경성극장(京城劇場)에서 부사흥업(富士興業)의손으로서 첫막을 열게되엇다한다

『왈쇼』波蘭劇場의 新劇俳優『폴스비-』君과『보르나바-』孃

★佛『마르키』映畵

아름다운靑春

★마드레-느·루노우主演

解說 ▼감독『잔·부노아·레비-』는현 불란서 영화계에서 제일류가는중견이다. ▼주연은『히처녀지(處女地)』『어머니의 손』등 가작으로서 이미 널리알리워진『코메디·프란세스』좌(座)의간부『스타-』『마드레-느·루노우』와『콘스탄·레미-』。

梗概 ▼영원의백설(白雪)을머리에인『알프쓰』연봉이 창으로 내다보이는『구르노-부르』의대학에는『에레-느』란 여자의학생이 잇섯다. 그는 점점기울어저가는 자기집안의 가운을 바르잡기 위하여 오로지의학박사의학위를얻으려고 전심으로연구를거듭하고 잇섯다 ▼그러자 그는『피에르·레니에』란여시남자의학생과 알게된다 그는 의학보다 음악에재주가잇섯다 어느날밤......(오는 十八日부터 若草劇場封切) 사진은『아름다운靑春』의一場面

秋林片信

▲아메리카』는 금년『크리쓰마쓰』주간에『월트·디즈니-』제작 RKO『테크닉칼러-』장편만화『피노즈키오』와『막쓰·휘샤-』제작『파라마운트』·테크닉칼러-』장편만화〃갈리버〃의 『메트로』의『테크닉칼러-』영화〃스타〃-〃캬스트〃의 문제편『바람과가치가다』등 이색작품을 공개할 예정이라한다 그런데 이외에 또다시『유나이트』사 에서는『챠-리·챠푸린』의 작품제유『위대한독재자』를 봉절하리라는 뜻을『무-레이·실버-스톤』사장의 이름으로서 발표하엿다한다.

▲최근에 부쩍 인끼를여든 동경(東京)출생의『올리버-·D·하비랜드』는『와-너-』를 퇴사하고 이제부터『프리-·란서-』로서 활약하기로 되엇다한다.

▲『막스』형제의『메트로』의 신작『써-커스의하루』는『써-커스의 막스형제』로 이름을 고치엇다

▲『사이렌트』말기로부터『토-키』초기까지 걸치어활약하여 그의미모로서 한동안 이름을 떨치던『메-·마-슈』는 요즘에다시『허리웃드』로 돌아와서『이십세기·폭쓰』가『클로뎃·콜벨』과『헨리-·폰다』주연으로서 방금 제작중인『모호-크』에 향하는북』이란 신작에 출연하게되엇다

一行百科辭典

▲신문이나 잡지를우편으로부칠때 차는띠는 반드시팔센치 이상이되어야한다고 지난 오월일일부터 규칙이 개정되엇다.

珍屆集

【新聞綴同盟】『뉴-욕』극장가(劇場街)의 중심『부로-드웨이』와 사십팔번통(四十八番街)의 거리모퉁이의 한 악기점(樂器店)의『쇼-윈도』아페서 이번잡한『뉴-욕』거리에서 무척사람이 만히 몰켜잇으므로 무어인가 하고 들여다보니 한 사나이가『피아노』를 치고잇는것이다. 조사해보즉 이사나이는『뉴-욕』태생의『월리암·하제크』로서『피아노·마라손』으로 장간 연주의〃레코-드〃를 만들자는 계획으로서 이미 자기가세운 일백팔십팔시간의기록을 돌파하려고 그가치 치고잇섯던것이다. 그결과 그는 삼백시간을 돌파하엿고 나중에는 삼백삼십륙시간이나 치고 그냥 쓸어젓다한다.

新秋高手對碁戰

白二四宣戰飛檄 左下隅처음衝突

觀戰記 權秉郁

兵法에 寡國然어정 不聞力어라하더니 現局 小隅戰을보아 果然 그러한 興味가 津津하다...黑二一이 禰官으로投入하는것도 中部擴張에는 有利하나 白은 어쨋든 小隅破壞할 野心이 가득 찻다 이機會를 다서 二三軍을둘아 黑의 陣角에 寄寓하니 아마도慧星이비친듯 兵亂이나고야 말러이다 危哉인저 黑도 巳의一七로防備強化하나 白二四는 斷然싸움을請하는飛檄이다 이로써 局勢風雲이 일어날것은 黑도 待機하고 出動準備에忙殺한다 二五가 未의 一七로

白軍을 反擊함은 어떠한 機微를 洞察하엿는지 白은 따라直立함것은 이미 아는바이다 黑이 二疊으로 白一點을 막그로 逐出하니 白이 또어찌수업서 그대로 連續計劃을마저 다러난다 이때를당하여 黑二九가 未의一六으로 友軍과 連絡하니 참으로 齋藤氏의 奇才는 明見秋毫로다 聚賞하기를 마지안는바이다 그러나白의老練한 手段은 더한층 變化難測한수가 나오니 더욱數期할지저 白三〇은 以再制褒策으로 잘活用하는 妙案이는뜻 黑二七도 果敢한 交換法으로行하나 白은 小捷三子를 香餌삼아 外部封鎖을꾀하니 이로써 兩軍衝突은 不可避이다

=【4】=

●二一 辰의十一 ○二二 巳의十六 ●二三 巳의十七 ○二四 午의十七 ●二五 未의十七 ○二六 辰의十八 ●二七 巳의十六 ○二八 辰의十五 ●二九 未의十六 ○三〇 未의十八 ●三一 辰의十五 ○三二 辰의十四

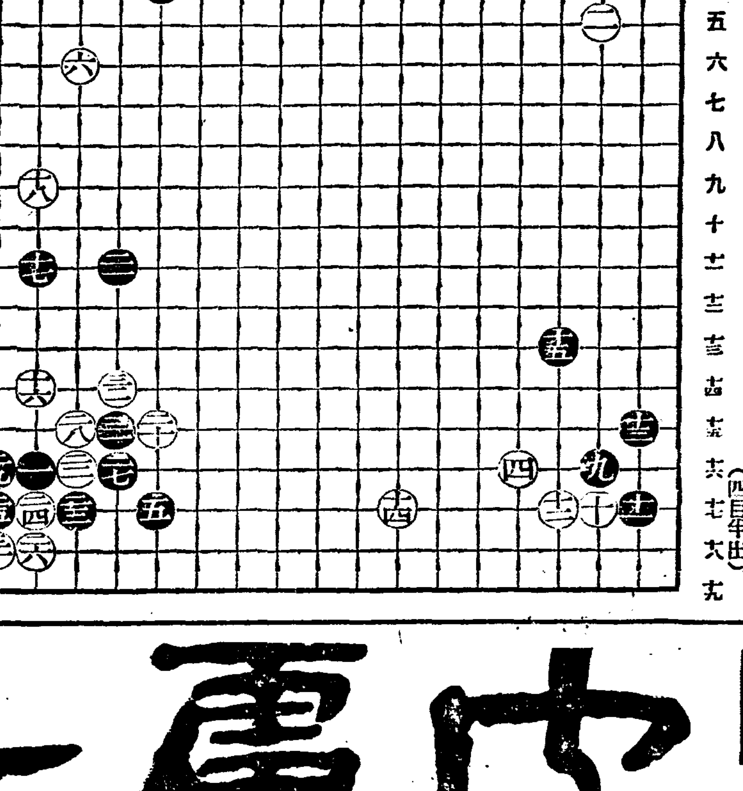

白 盧史楚 ★ 黑先 齋藤正和 (四目半出)

라디오 十五日(金)

▲午前六時 (東)라디오體操 ▲同七時 宮城遙拜 ▲同一〇時三〇分 氣象通報 料理製法『두텁떡』 日用品時勢 ▲正午 (東)時報 오날일어두일ㅅ것 ▲午後零時五分 輕音樂 (레코-드) ▲同零時三〇分 뉴-스 ▲同一時一五分 家庭時間『換節期와어린이中毒症』 李炳南 ▲同四時 뉴-스 職業紹介 ▲同六時 童謠齊唱과獨唱 一、齊唱 가을이오네 二、同 단풍납 三、獨唱 눈꼿새 四、齊唱 귀뚜라미 五、同 달노래 六、獨唱 고기잡과떼우고 七、齊唱 고무곳신 八、同 할머니노래 九、獨唱 우리애기 빨래 十、齊唱 밤국기 十一、반달 金星童謠會 獨唱李在榮 ▲同六時一五分 어린이新聞 괴아노伴奏 金仁洙 ▲同六時三〇分 趣味講演『가을의名山勝地를차저서』(一) 金道泰 ▲同七時 뉴-스 天氣豫報 ▲同七時三〇分 講演『躍進日本의産業』1、農業方面 2、工業方面 荷見安 斯波孝四郎(譯) ▲同八時 (東)管絃樂 ▲同八時三〇分 라디오小說『姉妹의길』金健作 宋在善 ▲同九時 歌詞와지롬 一、길軍樂 二、푸른山中 三、窓내고자 崔眞姬 大笒劉奉根 杖鼓朴永福 ▲同九時三〇分 뉴-스解說 ▲同九時四〇分 (東)時報 뉴-스 氣象通報 라디오메모 明日曆 ▲同一〇時 地方으로보내는뉴-스 ▲同一〇時一〇分 初步國語講座 (七) 宋今璇

第二放送 ▲午後零時五分 (城)新日本音樂 ▲同六時 (大)童話劇 ▲同六時二五分 (東)講演 ▲同八時 (東)管絃樂 ▲同八時三〇分 (東)浪花節 ▲同九時一〇分 (東)時事解說

秋の皮膚病は夏の副産物
무좀·땀띠의不完全한治療가
原因이되여 드디어頑固症이된다
皮膚チヤージ
차 ー 지
治療는只今이 絶好의機會!
皮膚의 異化作用을 豪爽히解決한結果生긴 滲透療法은 皮膚病治療界의 新發見으로 더럽지안코 아푸지안코 皮膚深部에숨어서 內部에숨어잇는 黴菌寄生虫에 强作用을함
근지러운皮膚病
무좀, 버짐, 음당, 습진, 땀띠 靴擦傷, 마른버짐 여드름, 벼룩 모기, 빈대等의 毒虫에게 물린때 조타
定價 五十錢、一圓 二圓、家庭德用瓶 五圓
山崎帝國堂 東京·神田·花房町 振替東京一四六十
全國有名藥店에有함